PRIMER AÑO — Núm. 246 PORTE PAGADO Dirección, Redacción y Administración: AVENIDA DE MAYO 769 Buenos Aires, Martes 3 de Octubre de

Todas las cartas destinadas a la Redacción deben ser dirigidas al Director.

Como el diario no puede responsabilizarse por los manuscritos que se le envíen, ruega a los autores guarden copia de ellos.

Dirección Telegráfica: EPOCA; Buenos Aires

Teléfonos: Unión Telefónica 5194-95-96-97-98, Avenida

La Epoca

PRECIOS DE SUSCRIPCION

CAPITAL

3 m/n.	6 m/n.	3 m/n.	
Un mes 1.70	Tres meses 5	Seis meses 10	Un a

PROVINCIAS

Un mes 3	Tres meses 6	Seis meses 12	Un año 24

EXTERIOR

3 oro	oro	6 oro	6 oro
Un mes 3	Tres meses 6	Seis meses 12	Un año 24

Número del día 0.05. — Número atrasado (dentro de los 30 días) 0,20—De fechas anteriores 0.50.

LA EPOCA se envía directamente por correo a toda persona que lo pida acompañando el importe correspondiente. Los pedidos de suscripciones para el interior de la República se atenderán por cualquier número de días a razón de 0.05 por ejemplar.

VEASE EN LA PAGINA FINAL LA INFORMACION DE ULTIMA HORA

3 DE OCTUBRE DE 1915

LOS MINISTROS

El ministerio que la información periodística atribuye a la presidencia Irigoyen ha provocado infinitos comentarios, no todos justos y muchos inoportunos. Pues no conviene olvidar que no existe constancia oficial de que el gabinete futuro esté formado, precisamente, por los ciudadanos señalados como candidatos por las versiones corrientes. De modo que al criticar la composición de un ministerio conjetural se corre el riesgo de atribuir condiciones y defectos a una entidad que no existe, recayendo en el extremo vicioso de fundar un postulado sobre una presunción. Convéngase en que por mucho que se conceda a la indiscreción periodística, esta se está excediendo un tanto al aventurar juicios que, cuando menos, resultan prematuros.

Pero la prensa no se conforma con practicar una exégesis más o menos severa del supuesto gabinete; esboza un proyecto de ministerio ideal y perfecto que parece someter a la meditación presidencial como una fecunda fuente de sugestiones provechosas para su gobierno. Es decir que, de acuerdo con la buena preceptiva literaria después de hacer una minuciosa crítica de la obra que observa, brinda un modelo a seguir, formado con todos los elementos que la ciencia y la experiencia aconsejan usar en semejantes empeños. No disputaremos sobre la bondad de la intención. Todos los que concurren ordinariamente al cinematógrafo se han encontrado alguna vez con un espectador oficioso que lee en voz alta las leyendas de los cuadros, explica las escenas y predice los desenlaces con una volubilidad que descubre su profunda y piadosa certidumbre sobre la incomprensión de quienes le rodean. Su propósito es innegablemente bueno, lo que no obsta para que su bulliciosa exhibición de conocimientos obvios resulte impertinente. Se nos ocurre que el recuerdo es aplicable al caso.

En general, las personas dotadas de cierta ilustración no ignoran las condiciones deseables en un ministro. Hasta es posible afirmar que un elector cualquiera podría señalar con cierta exactitud las facultades requeridas en un secretario de estado, las que pueden enunciarse así: probidad, carácter y aptitud. Porque la dificultad no consiste en conocer las condiciones deseables en un gobernante, sino en encontrar el hombre que las reuna en la medida de lo posible; tan es así, que si un jefe de estado hubiera de surgir al conjuro de las aspiraciones generales sin que fuera necesario buscarlo y escogerlo, fuera fácil predecir que todas las naciones de la tierra serían felices bajo el imperio de gobiernos perfectos. Todos llevamos un concepto más o menos concreto de un ministro y hasta es probable que hayamos tratado de identificar nuestro ideal con alguno o algunos de los hombres que conocemos y que suponemos capaces de desempeñar eficazmente una alta y delicada función pública. Lo que no quiere decir que no nos equivoquemos. Pero el mayor conocimiento de hombres, la eficacia del esfuerzo que por conocerlos más a fondo se despliegue, la más indicada posición para alcanzar ese conocimiento y relacionado con las necesidades públicas que deben satisfacer mediante su gestión; la mayor probabilidad de escoger bien, en fin, se acrecienta a la medida que un ciudadano enriquece su capacidad con la experiencia recogida a lo largo de las situaciones espectables que fuera sucesivamente, ocupando. De modo que debe aceptarse, como regla general, que un hombre prácticamente dotado para gobernar un país y elegido para tal función está en mejores condiciones de escoger sus colaboradores que la mayoría de los que se expiden como simples "amateurs" en la materia.

La práctica de las artes y de los oficios enseña el justo valor que se debe conceder a las especulaciones de los aficionados; estos suelen confundir con originales creaciones algunas cosas recién descubiertas por ellas, pero que resultan ser antiguos conocidos de los técnicos.

De modo que viene a ser candoroso decir al presidente de la república que un ministro de determinada cartera, debe reunir tales o cuales condiciones porque está llamado a servir éstas o aquellas funciones. Lo menos que puede conocer un presidente son los elementos del mecanismo que va a dirigir; y existen muchos motivos para afirmar que el Dr. Hipólito Irigoyen posee una versación sobre los problemas de gobierno mucho más profunda y sólida que la que puede haber adquirido un "dilettante" bien intencionado. Por algo la constitución confía al Ejecutivo la elección y designación de sus colaboradores.

Por lo demás, el análisis del supuesto ministerio de la presidencia futura parece realizado, no de acuerdo con la realidad de las cosas y sin olvidar los antecedentes nacionales, sino bajo el imperio de un ideal de perfección teórica que no cuenta con las dificultades que ofrece la práctica del gobierno. Escojamos, al azar, el ministerio de hacienda. Se diría que la designación del ministro futuro encierra la llave mágica que ha de resolver, por ensalmo, los problemas económicos y financieros planteados al país por las condiciones anormales en que se desarrolla la vida de los pueblos. Se pretende un genio armado de la vara cabalística propia de tales personajes; y se exige que al conjuro de su gesto broten las riquezas de las entrañas de la tierra y el bienestar general bendiga su obra. Anhelo comprensible pero aparentemente irrealizable en las circunstancias actuales. No hay ningún ministro capaz de resolver por eliminación y a cierraojos el pesado fardo que recibirá como legado de sus antecesores. Antecesores a los que se atribuyó en su tiempo toda la versación técnica, la experiencia y la iniciativa que les faltaron y que ahora se reclama en forma apremiante a un ministro radical. Todo eso será bello pero no es justo.

Afortunadamente, el presidente futuro parece poco dispuesto a ceder al influjo de ciertas sugestiones. Formará el gabinete de acuerdo con su criterio y bajo su inspiración. Si llama, a hombres nuevos, esa solicitud está justificada por el fracaso de todas las reputaciones ruidosas que condujeron al país a la situación en que actualmente se encuentra. En todo caso, serán hombres aptos, enérgicos, activos y honestos como los necesita el país. Y eso no es poco. Conviene, entonces esperar para juzgar.

Colores de moda

Ciertos órganos de la prensa traducen sus impresiones en colores... rojo, azul, lila, amarillo.....

Es una política conocida y esperada, aún cuando, digamoslo francamente, no con tan ingenua precipitación, ni tan a destiempo.

Pueden algunos corderos, disfrazados de lobos, creer en la posibilidad de dividir para reinar...

Hay, sin duda, una explicable confusión de colores. No es ni predominio del rojo, ni predominio del azul. Cuestión de punto de vista: nosotros vemos todo de color de rosa...

Otros, en cambio, ven todo verde; no, desde luego, en razón de una simbólica esperanza, sino en virtud de un estado de espíritu mucho menos ecuánime.

Equivalente, por ejemplo, a ver estrellas en pleno día...

PÓLVORA EN SALVAS

Después del comentario de los círculos, el comentario periodístico... Algunos colegas han resuelto "interpretar" el pensamiento del doctor Irigoyen y "traducir" su programa de gobierno; otros se dedican, desde ya, a apuntar sus cañoncitos de plomo, contra algunos candidatos a ministros u otros puestos públicos.

Es un juego inocente, destinado a impresionar incautos.

Hasta hace algunos días, recordarán nuestros lectores que el futuro presidente de la república, no contestaría la comunicación de la Asamblea. Ya está esa contestación en la mesa del senado.

Luego se afirmó que el doctor Irigoyen renunciaría la presidencia. Los mismos diarios publican ahora candidaturas más o menos fantásticas de probables colaboradores del nuevo gobierno.

Se ha asegurado que el presidente electo no ha visto, ni oído a nadie. Y es público y notorio que está al habla con todos sus amigos!

¿Para qué continuar recordando los ridículos chismes de los últimos tiempos?

La impaciencia periodística es muy explicable, pero no autoriza la afirmación categórica, por mucho que se adopte el aire solemne y el gesto trascendental.

El público, curado de espanto, espera y con razón los hechos próximos y en definitiva toda esta vocinglería insustancial terminará en perjuicio de sus propios autores.

Pólvora en salvas...

Diputado nacional don Emilio Mihura

En el vapor "Reina Victoria Eugenia" se ausentó ayer para Europa, por motivos de salud, el diputado nacional por Entre Ríos don Emilio Mihura.

El diputado Mihura efectúa este viaje de descanso por expresa prescripción médica y sólo estará en Europa el tiempo necesario para restaurar su salud quebrantada.

Fué despedido a bordo por un crecido número de amigos, entre los cuales se contaban muchos de sus colegas de la cámara de diputados, donde se ha granjeado merecidas simpatías.

Formulamos los mejores votos porque el distinguido correligionario y amigo efectúe un viaje feliz y regrese pronto totalmente restablecido.

EL FUTURO GOBIERNO Y EL COMITÉ DE LA PROVINCIA

El presidente del comité de la Unión Cívica Radical de la provincia de Buenos Aires, doctor Marcelo T. de Alvear, refrendado por el secretario del mismo diputado nacional señor Delfor del Valle, ha dirigido el siguiente despacho a sus correligionarios:

"Se aproxima la fecha en que el doctor Hipólito Irigoyen asumirá el mando supremo de la nación. La provincia de Buenos Aires ha de sentir intensamente tan auspicioso acontecimiento, tratándose del eminente ciudadano vinculado íntimamente a sus destinos. Con tal motivo este comité se complace en enviar a sus correligionarios de la provincia, sus felicitaciones y sus votos por mejores días para sus instituciones y libertades".

LOS BONOS POLICIALES DE MENDOZA

Moneda ilegítima

Muy frecuentemente, los gobiernos de algunas provincias del interior han echado mano del recurso de emitir bonos o papel moneda provincial para atender desequilibrios financieros derivados de irregulares administraciones. El recurso, que significa un delito, previsto por la ley de conversión, por una debilidad inexplicable, ha sido tolerado en todos los casos por las autoridades nacionales y esa complacencia ha establecido cierto margen de impunidad que permite todos los abusos.

Un caso reciente demuestra cuán malos son los frutos de esa tolerancia. En Mendoza: no ya el gobierno, sino la jefatura de policía, es decir, una institución subalterna, se ha puesto a emitir moneda ilegal, que no son otra cosa los bonos policiales con que paga los haberes del personal, con la agravante de que dichos bonos sólo tienen una conversión; la que quieran fijarle los almaceneros minoristas.

Muchas veces, al tratarse de la forma cómo se hace el pago de jornales en algunos ingenios y obrajes del norte de la república, se ha condenado la costumbre de liquidar con vales, convertibles en mercadería, que se estila en aquellos establecimientos. Y a pesar de tratarse de un régimen administrativo de orden privado e interno, el método ha merecido la más acre censura y los más duros calificativos y hasta la enunciación de enérgicas medidas de represión. Ahora bien: al ser admitido por una institución pública, como es la jefatura de policía de Mendoza, ese sistema de pagar con vales, el abuso resulta infinitamente más condenable porque se le oficializa y se da un ejemplo que, de ser imitado, producirá profundas perturbaciones en el régimen monetario y económico de las provincias y del país.

Tiene otro cariz más censurable aún este asunto de los bonos policiales de Mendoza. Como se sabe, según un convenio celebrado entre aquella jefatura y los almaceneros minoristas de Mendoza, los vales sólo serán canjeables por mercaderías en dichos establecimientos. Es decir, que representan una moneda que es, además de ilegal, precaria, ya que no se le puede destinar más que a ese uso Salta inmediatamente a la vista que ello puede suponer una combinación, burdamente urdida, para esquilmar los pobres sueldos de los empleados policiales de Mendoza, menos felices aún, en este caso que los mismos confinados de los ingenios de Jujuy y Salta.

Si las leyes nacionales, que se deben respetar, pues para ello se dictan, se aplicasen como se debe, no tendríamos que ocuparnos de comentar hechos como éste, que entrañan verdaderos delitos con vistas a la expoliación. La ley de conversión es terminante y prohibe esas emisiones clandestinas de moneda, de vales y de bonos, tanto por los gobiernos e instituciones provinciales como por particulares.

¿Por qué no se aplica esa ley? No nos explicamos, repetimos, el por qué de la complacencia.

Coronel Pedro C. Falcón

Su fallecimiento

Después de sufrir las consecuencias de una larga y penosa enfermedad, esta mañana falleció el coronel Pedro C. Falcón, que hace algunos años vió precisado a retirarse del ejército a causa precisamente de la enfermedad que lo ha llevado al sepulcro.

Inteligente y abnegado, el extinto se destacó en seguida con personalidad propia, prestando a la patria una larga serie de inapreciables servicios.

Tanto en los períodos de paz como en las campañas guerreras y épocas de turbulencias políticas, el coronel Falcón supo comportarse siempre como un jefe avezado y pundonoroso, pronto a sacrificarse en aras del bien de su país.

Con la desaparición del coronel Falcón, pierde el ejército una de sus más prestigiosas reliquias.

El departamento de guerra, en conocimiento de su muerte, designó una comisión de tres coroneles retirados para que velen el cadáver hasta el momento de su inhumación.

Esta se llevará a cabo mañana en el cementerio del norte, previos los honores militares de práctica, rendidos por un batallón de infantería de la primera región militar.

Radicalismo tucumano

La elección de convencionales

EL ACTO DE HOY

TUCUMAN, octubre 3. — En Trancas, Famaillá y Leales se designan hoy los delegados a la convención provincial, quedando con estos integrada. La convención se reunirá el jueves para proclamar candidato a gobernador. En este momento solo quedan los nombres de Bascary y Cornet. Los demás han quedado descartados y solo de una fusión podría resultar algún otro, que estaría entre el Dr. Manuel Paz, doctor Silvetti o el Dr. Colombres.

Ayer el comisionado, ingeniefo Alvarez de Toledo y su secretario privado señor Freire Bustos, recorrieron el departamento de Trancas, habiendo presenciado la elección de delegados del departamento en los distritos de Choromoro, Colalao y Trancas, los que hoy, como decimos, designarán delegados a la convención provincial en presencia del representante del señor comisionado.

Llegó el doctor Andrés Ferreyra, secretario del comisionado, quien fué esperado en la estación por numerosos correligionarios, quienes entusiastamente lo aclamaron al descender del tren.

El señor Lynch va hoy al departamento de Famaillá, en representación del comisionado, a presenciar la elección de convencionales provinciales.

Su viaje responde a un empeñoso pedido de ambas fracciones.

El señor Frigeris presenció ayer la de Graneros y sale hoy para asistir a la de Leales.

Fragata Sarmiento

Hoy fondeó en la rada de La Plata

Como notificamos ayer, esta mañana atracó en la rada del puerto de La Plata la fragata escuela "Presidente Sarmiento", terminando su 16.ª campaña de instrucción.

La "Sarmiento" ha realizado este viaje al mando del capitán de fragata Jorge Jalour, invirtiendo casi ocho meses en la excursión, durante la cual ha visitado nuevamente las costas del Atlántico y Pacífico, Sud Africa y Oriente.

Así que fondeó la nave, se trasladó a su bordo la comisión designada por el departamento de marina para tomar examen a los aspirantes, comisión que está formada por el capitán de navío Tomás Zurueta, como presidente, y los capitanes Lan y Maranga, y profesores de la escuela naval, como vocales.

Mañana terminarán las pruebas, procediéndose entonces a afectuar la inspección reglamentaria a la nave. Realizarán esta operación los miembros de la comisión examinadora y el ingeniero maquinista inspector Emilio Olivera y contador inspector Gustavo P. Lima. He aquí la nómina de los aspirantes que han verificado el viaje actual:

Del cuerpo general, futuros guardias marinas, Luis E. Pérez del Cerro, Hector Navarro, Guillermo Montenegro, Edmundo E. Manera, Jorge C. Cervetti, Jorge L. Renain, Adolfo Rosuer, Edelmiro A. Cabello, Américo Cáceres, Jorge C. Chilling, Teófilo P. Bildosola, Víctor M. Padula, Fernando G. Beret, Ruperto Parodi, José del Potro, Clisio Bertucci, Silvio F. Leporace, Virgilio R. Pantalano, Juan González, Carlos A. Martínez, Aquiles R. Magnoni, José María Castro, Rafael J. H. Barrera, Alberto San Martín y Carlos Musón.

Del cuerpo de ingenieros maquinistas, Joaquín Mainer, Enrique Darnaud, Juan N. Pérez, Miguel Lovega, Ricardo Cepella y Ricardo Iribarne.

SANGRE NUEVA

De acuerdo con propósitos reiteradamente manifestados por el gobernador de Buenos Aires, en el sentido de establecer una corriente de renovación de energías electorales, colocando en situación de retiro a los funcionarios agotados ya en provecho de la causa, para dar paso y lugar a elementos nuevos, que aspiran a la sucesión con ardientes deseos de lucirse y conquistar laureles, son numerosos los empleados de policía de la campaña que han solicitado su jubilación.

Hasta ayer se habían acogido a los beneficios de la ley de Montepío, 25 comisarios, y existe otro número considerable de funcionarios de la misma jerarquía que tramita en estos momentos su retiro.

El Montepío, tan zarandeado desde que vino al mundo y que por razón de las frecuentes embestidas ha estado varias veces a las puertas de la quiebra, recibe con este contingente de comisarios, oficiales, auxiliares y otros funcionarios que se van, un contrapeso que exigirá el auxilio de puntales para evitar el derrumbamiento. No importa. El gobernador quiere sangre nueva. Es necesario ubicar a mucha gente que tiene méritos conquistados, entonces no hay más remedio que producir vacantes, jubilando a los que han dado ya todo lo que podían dar.

Gobernación de San Juan

Del Dr. A. de la Rosa Ponte

Renuncia de su candidatura a la vice

Como anticipáramos en nuestra edición de ayer, el doctor Arturo de la Rosa Ponte, proclamado candidato a vicegobernador por la convención del partido Radical de la provincia de San Juan, ha elevado su renuncia concebida en los siguientes términos:

"Al presidente de la convención del Partido Radical, Sr. Diógenes Perramón. — San Juan. — Os trasmito, señor presidente, la expresión de mis sentimientos de honda gratitud hacia la honorable convención por el honor que implica, para este humilde ciudadano, la designación de que me ha hecho objeto para integrar, como candidato a vicegobernador de esa provincia, la fórmula cuyo primer término ocupa, con el mayor acierto, mi distinguido amigo el prestigioso caballero, señor Napoleón Rosselot.

"La espontaneidad de la deliberación revela que los señores convencionales, que representan la voluntad de todos los subcomités de esa provincia, desempeñan el delicado mandato con la independencia de criterio que caracteriza a los grandes partidos de principios como el radical, que respeta la libertad en la nación, en la provincia, en el municipio y en el individuo, marcando un horizonte luminoso al desarrollo de la democracia argentina, que separa y distingue una época de aquéllas en que las agrupaciones políticas artificiales, que sólo obedecían la voluntad personal de sus jefes armados con el poder de la ley, imponían a las sucursales políticas del interior la designación de todos los candidatos a los puestos electivos."

"Y por lo mismo que es un alto honor ser candidato de la convención radical para formar parte del gobierno de la provincia de San Juan, que ha sido cuna de tantos varones ilustres que, con las clarovidencias de su genio y con su acendrado patriotismo han trazado normas de cultura y de grandeza a toda la nación y acaso a la América Meridional: he necesitado concentrarme dentro de mi conciencia cívica para adoptar la resolución que reclaman los antecedentes que invoco y que fortalecen, en mi pensamiento, los gérmenes morales que deseo conservar durante mi vida."

"Pienso que, como ciudadano de una democracia representativa y como miembro activo del partido Radical, no debo ocupar cargos públicos que no se amolden con mi modo de ser, por más que al declinarlos tenga que renunciar a elevados honores."

"La vicegobernación, con arreglo a la constitución de aquel Estado, implica el ejercicio de runciones pasivas de gobierno, que verdaderamente no se armonizan con mis hábitos de actividad personal, que me ha formado la lucha con la cruda pobreza de mi juventud y que ahora forman parte integrante de mi propio ser.

No conozco suficientemente a los hombres de mi querido suelo natal, por haber residido desde largos años en esta capital y precisamente por aquella falta de conocimientos del ambiente personal, a mi juicio indispensable en quien llegue a desempeñar puestos directivos de gobierno en un Estado Federal, he visto fracasar, en la más completa inacción y en presencia de arduos problemas de interés colectivo, a muchos gobernantes sanjuaninos, mal asesorados sin duda por el estrecho círculo que les rodeaba.

Mi conciencia me dice, por otra parte, que habiendo sido candidato a diputado nacional en las elecciones de Abril último, proclamado y sostenido en lucha ardua y fecunda contra los resortes de aquel oficialismo local: no he acreditado títulos suficientes para aceptar la nueva honra que me confieren mis correligionarios, siendo que hay, dentro de nuestro partido en San Juan, personalidades distinguidas en su concepto moral e intelectual, conocedores de los hombres y de las necesidades de aquel pueblo rico aunque atrofiado en sus energías productoras, que podrían sustituir mi modesto nombre con positivas ventajas para el bien público".

"Es en virtud de estas consideraciones, ajustadas a las modalidades íntimas de mi pensamiento, que me veo en el caso de renunciar la honrosa designación que se ha dignado discernirme la honorable convención radical que usted tan dignamente preside."

"Como soldado de la causa ocuparé mi puesto, con todo el contingente de mis pocas fuerzas, en la campaña electoral de enero próximo, donde el partido Radical, con la única arma de la propaganda de sus altos ideales y la conciencia de su misión histórica tendrá que luchar contra todas las policías y los resortes oficiales de aquel Estado, listos como están para sostener la perpetuidad de sus posiciones."

Saludo al señor presidente y por su intermedio a los señores convencionales con la expresión de todos mis respetos. — Arturo de la Rosa Ponte. s|c Billinghurst 1535.

El explorador Schack'eton

SU ARRIBO A BUENOS AIRES

Preparativos para recibirlo

Por el tren internacional que procedente de Chile arribará mañana a las siete de la noche a la estación Retiro, llegará el intrépido explorador polar teniente Schackleton y parte de la tripulación del "Endurance" que fué salvada por el escampavía "Yelcho".

El teniente Schackleton y sus compañeros vienen de Santiago de Chile a donde se trasladaron desde Punta Arenas, para agradecer personalmente al primer magistrado de la nación hermana la feliz intervención del barco de referencia que piloteado por el señor Pardo llegó hasta la isla Elefante para arrancar a la muerte la tripulación que por mucho meses sobrevió privada de todo socorro. Como se sabe la presencia de Schackleton en la capital chilena y en Valparaíso dió lugar a que se le hiciera objeto de grandes manifestaciones de simpatía a las cuales no fueron ajenos el señor Sanfuentes y los altos funcionarios de esa república.

Prepárase entre nosotros a su vez, un cordial recibimiento al célebre explorador, que traducirá el entusiasmo que ha despertado su acción científica y sobre todo el esfuerzo realizado para libertar a sus compañeros de la prisión polar en que permanecieron, desde el naufragio del "Endurance" hasta la vuelta del jefe.

Las sociedades científicas argentinas enviarán comisiones a recibirlo en la estación para presentarle el cordial saludo de bienvenida. A su llegada se encontrarán allí mismo también, representantes del gobierno argentino, miembros de la legación inglesa y compatriotas y amigos.

Poco después a las 9 de la noche, Shackleton asistirá al homenaje que en su honor ofrecerán en el Príncipe Jorge "The British Society in the Argentine Republic y el Royal Colonial Instituto".

El día jueves, y en el mismo salón, se realizará el banquete organizado por las instituciones científicas en su honor. En este acto hablarán los señores Sobral y Bessio Moreno, asistiendo los ministros de relaciones exteriores, de Gran Bretaña, Chile y Uruguay.

Mr. Schackleton dictará su anunciada conferencia terminada la demostración.

El viernes se embarcará para Montevideo para pronunciar allí también una conferencia y recibir el homenaje que se le prepara, regresando el sábado a Buenos Aires, a fin de embarcarse el domingo para Chile nuevamente, de donde se dirigirá a Australia.

Corta la permanencia del distinguido marino inglés entre nosotros, no permite que se lleve a cabo con mayor amplitud el programa de festejos que en un principio se pensó realizar en su honor. Con todo, las demostraciones con que se acogerá su presencia, permitirán subrayar las hondas simpatías de que disfruta en las esferas argentinas su joven y ya célebre personalidad.

MAS REPRODUCTORES PARA EL PAIS

En el vapor británico "La Negra", que llegará el día 10 a nuestro puerto, procedente de Liverpool, vienen 3 toros y 191 ovinos consignados a diferentes firmas de esta plaza.

POLÍTICA CORRENTINA

Conversando con el coronel Blanco

Hemos tenido ocasión de conversar con el coronel Angel S. Blanco, que ha llegado hoy de Corrientes sobre cuestiones políticas de aquella provincia y especialmente sobre la última convención celebrada allá por la Unión Cívica Radical.

—Ya se saben—nos dijo nuestro informante — las conclusiones a que llegó aquella convención, así que es inútil repetirlas. Lo que no es inútil repetir, sin embargo, es que la resolución de no prestar los acuerdos solicitados por el poder ejecutivo de la provincia, para proveer las vacantes de la magistratura, sólo ha obedecido a un alto propósito. A precipitar la caída de una situación política intolerable por su desprestigio y por su carácter antidemocrático.

—Algunos corresponsales de diarios metropolitanos, con un propósito evidente de intriga—continuó el coronel Blanco—han informado que en los debates de la convención radical obraron propósitos personales. Es una afirmación completamente gratuita y falsa, pues precisamente el debate se caracterizó por la altura de miras con que fueron considerados todos los puntos que se trataron. Fué, aquél, un debate amplio y abierto a todas las opiniones y si hubo en él animación fué precisamente por esa amplitud que conformaba todas las opiniones. Los mismos adversarios del radicalismo tienen una impresión grata del marco de cultura en que se desarrolló aquella discusión, en la cual en todo momento se tuvo presente la solidaridad partidaria y los altos ideales de la Unión Cívica Radical.

—Las resoluciones adoptadas están conformes con estos altos ideales—agregó nuestro interpelado.—El radicalismo, que es una fuerza popular que cada día hace mayores progresos en aquella provincia y que en caso de una elección alcanzaría una mayoría indiscutible, no podía transigir con complacencias tendientes a sostener un régimen que cae desintegrado por su propia impopularidad y por su propia actuación.

El coronel Blanco, al despedirse nos dijo.

—Se ha afirmado, en un diario, que mi venida a Buenos Aires responde a un llamado originado por una mala impresión causada por los resultados de la convención radical de Corrientes. Es una versión completamente infundada y queda a arbitrio de ustedes desmentirla, por más que creo inútil esa rectificación que ya han hecho, por sí mismos, todos los que conocen la pureza y altura de procedimientos de la Unión Cívica Radical.

Congreso Nacional de Ingeniería

CLAUSURA EL CERTAMEN

Esta tarde, a las 3.30, se efectuó, en el local de la calle Maipú 82, la sesión plenaria de clausura del Congreso Nacional de Ingeniería.

En la asamblea, que fué presidida por el ingeniero Santiago E. Barabino, se informó por secretaría sobre los votos aprobados por las diversas secciones del certamen científico. La consideración de varias de estas conclusiones dieron motivo a un interesante y largo debate, en el que intervino la mayoría de los delegados.

En momentos de entrar en máquina nuestra edición inicia su discurso de clausura el ingeniero Barabino, presidente de la junta de propaganda del Congreso.

Los delegados se reunirán esta noche en un banquete en el Club del Progreso, en el que harán uso de la palabra los señores ingeniero Sebastián Gugliazza, en nombre de la comisión ejecutiva, y Leopoldo Lugones.

La excursión a Neuquén se realizará mañana, debiendo partir los delegados a las 6.38 p. m. de la estación Constitución.

Esta excursión, como ya hemos anunciado, comprende la visita de los puertos militar y comercial de Bahía Blanca y una inspección detenida de las obras de Neuquén.

Los delegados se encontrarán de regreso en esta capital el martes de la próxima semana.

Cuentas viejas

Existe el propósito de parte del actual gobierno de dejar para el 12 próximo la administración al día. A ese efecto en todos los ministerios se ha procedido a despachar los expedientes de pago que dormían el sueño de los justos en esas dependencias. El procedimiento lejos de significar una idea de orden entraña un desorden manifiesto que puede ser de consecuencias perjudiciales para el erario público.

Es indudable que la mayoría de esos expedientes no podrán ser cometidos por falta material de tiempo, a estudio detenido y consciente, y cabe suponer entonces que son despachados sin llenarse ese requisito indispensable.

El gobierno pudo en oportunidad consagrar a esos asuntos la dedicación y tiempo indispensable, para evitarse a última hora el procedimiento poco serio que acaba de adoptar. Un principio de buena administración así lo exigía, y es sensible, ciertamente, que no haya procedido en esa forma".

Dr. Carlos Ramallo López

Fallecido ayer en Martínez

En momentos de entrar nuestra edición en prensa, efectúase en el cementerio del norte el sepelio de los restos del doctor Carlos Ramallo López, vocal de la Cámara de Apelaciones de la provincia, cuyo fallecimiento ocurrido ayer, ha sido hondamente lamentado.

Magistrado inteligente y honorable, deja el doctor Ramallo López un hondo vacío que hace doblemente sensible su desaparición, pues era uno de los elementos más ponderables de la magistratura.

Recibió su título de abogado muy joven, dedicándose desde entonces a las tareas administrativas-judiciales, hasta llegarse a hacer una sólida reputación por las condiciones de su carácter y laboriosidad.

Egresado de las aulas universitarias se inició en la política, donde destacó sus características, rodeándose de simpatías y cariño de amigos y adversarios.

Muere en la plena madurez de sus facultades cuando todavía se encontraba en condiciones de prestar excelentes servicios al país.

De ahí que la ceremonia que en estos momentos se efectúa sea una elocuente demostración del pesar producido por su fallecimiento.

LA GUERRA EUROPEA

SITUACION POLITICA

CONJETURAS SOBRE POSIBILIDADES DE PAZ. — LOS PROGRAMAS ALEMANES. — INMINENTE RENUNCIA DEL CANCILLER AUSTRO-HUNGARO. — PERSONALIDAD DE SU PRESUNTO REEMPLAZANTE. — AUSTRIA SE COMPONE PARA CAER. — LOS QUE PIDEN LA RUINA DE INGLATERRA. — FINANZAS BRITANICAS. — COMO ENTIENDEN LA GUERRA Y LA PAZ LAS COLONIAS INGLESAS.

En la hora en que, de un modo, aún que pudiera llamarse sigiloso, la política de los imperios centrales comienza a elaborar su acceso a la contienda, en reemplazo o en socorro del esfuerzo militar. El cambio reductivo de frentes, ya decidido en Alemania y Austria—por más que aún se espere la oportunidad de llevarlo a efecto—se acompañará con ciertas incursiones en el terreno diplomático, en sentido de llegar a una paz aunque fuese parcial.

A este respecto se susurran programas originalísimos, propios del desconcierto de ideas que aflige a gobiernos y pueblos en Berlín y en Viena. Se cree ahí posible conseguir la cooperación de intermediarios franceses, italianos y rusos para conseguir la paz por separado con cualquiera de esos aliados.

A esta política responde la anunciada inminente renuncia del canciller von Burian, a quien sucedería en el ministerio de relaciones exteriores austro-húngaro el barón Macchio, jefe en dicho ministerio y antiguo representante diplomático en Italia.

Otras noticias sorprendentes que traen los despachos de Viena, dicen que se va a convocar a las delegaciones para tratar de los asuntos comunes a las dos monarquías, y que el Reichsrath ha sido llamado a celebrar sus primeras sesiones desde que empezó la guerra.

Explica estos sucesos el aumento del clamor general de los no conformistas.

Las poblaciones agrícolas de los distritos y ciudades más apartados, están a punto de perecer de hambre.

El jefe del gabinete húngaro, conde de Tisza, contestando últimamente a la interpelación de un miembro del parlamento, no pudo ocultar por más tiempo el hecho de que la cosecha última ha sido insuficiente. Manifestó, sin embargo, la esperanza de que las reservas de la cosecha del año pasado bastarían para evitar un período calamitoso de hambre. Se establecerán según dijo, oficinas especiales para la distribución del grano.

El pueblo — añadió el conde de Tisza — debe tener paciencia.

Se declara abiertamente que si el conde de Tisza permanece en el poder, por lo menos, el barón von Burian, tiene el deber de retirarse de su puesto, por ser el responsable de no haber impedido la intervención de Rumania en la guerra.

Se cree que el [illegible]iento del barón von Macchio [illegible] da un motivo tan curioso como poco favorable [illegible].

Se dice que en la época de su gestión en Roma, antes del arribo de von Bülow a esa capital, se reveló meramente ministro profesoral, al mismo tiempo que hombre completamente incapaz de hacerse cargo de la situación. Había sido enviado a Roma para tratar de salvar lo que el embajador austro-húngaro, Herr Merey, no había podido destruir; y lo que hizo fué echar a perder a obra de von Bülow.

Como el barón von Macchio ha fracasado en todas partes, parece que es el candidato indicado para tomar la responsabilidad del fracaso de toda la política austro-húngara en la guerra. Por otra parte, es un candidato que conviene a Alemania, pues cuanto más nulos sean los hombres del gobierno de Viena, tanto mejor resultará la situación para el gobierno de Berlín.

No podrían hacerse conjeturas ni más deprimentes, ni más probables, acerca de la real situación a que viene hallándose reducida la política austriaca.

Mientras se susurra así la necesidad de una paz, y hasta llega a decirse que el kaiser ha sondeado al respecto las disposiciones del presidente Wilson para servir de promotor — alcanzando respuesta negativa — los voceros de Alemania no cesan de proclamar la necesidad de la ruina de Inglaterra.

Este logro no se presenta muy obvio que digamos. Sin preocuparse del auge enorme que ha conseguido en este último país la producción de material de guerra; ni del creciente desarrollo de su ejército: el hecho es que sus finanzas están aún lejos de mostrar signos de decaimiento capaces de permitir un pronóstico a medida de los anhelos germánicos.

Los últimos cómputos revelan que las rentas fiscales durante el último trimestre alcanzaron un total de libras esterlinas 163.922.599, lo que representan un aumento de 39.670.273 libras esterlinas, con respecto al trimestre correspondiente de 1915, a pesar del hecho de que el rendimiento de las aduanas, y principalmente los derechos sobre el alcohol, disminuyeron en 2.935.000 libras esterlinas. Casi todos los demás capítulos de entradas indican aumentos.

Es particularmente interesante observar el aumento en 11.350.000 libras esterlinas de los derechos, lo que constituye una prueba notable del progreso de nuestro comercio de ultramar.

El impuesto sobre los réditos produjo un aumento de 17.020.000 libras esterlinas en comparación con el período correspondiente de 1915; y es la primera vez que se produce ese nuevo exceso en las entradas.

Como es natural, no se cuentan los productos de los empréstitos en estas entradas.

Incluyendo el total de las entradas del tesoro en el trimestre, llegó a 1.968.687.000 libras esterlinas.

Las operaciones realizadas por el Banco de Manchester durante los nueve meses transcurridos hasta el 30 de septiembre exceden de 329 millones más que en el período correspondiente en 1915.

Exceden, además, en muchos millones a las más altas cifras anteriores correspondientes a ese mismo período.

Sobre tan eficientes bases se levantan las declaraciones coloniales concordantes con las de Lloyd George. El primer ministro australiano, en efecto, acaba de expresarse así:

"Toda paz prematura sería una farsa, una burla y un crimen.

"Tanto valdría hablar de transacciones entre el bien y el mal, como decir que las naciones civilizadas cuya divisa es: derecho, tolerancia, libertad, harán la paz con el despotismo intolerante cuya divisa es: la fuerza.

"La única paz posible será aquella cuyo templo se elevará en un mundo del cual habrá sido expulsado el enemigo de la paz del mundo.

"Cualquiera otra paz traería consigo grandes aprensiones y febriles preparativos para otra nueva guerra más terrible aún".

A su vez, el gobernador de Nueva Gales del Sur, declaró que "los sacrificios de las aliados, tanto en cuanto a vidas como a tesoros, serían arrojados a los vientos, si la victoria que está convencido que ha de ser próxima, no fuese completa y decisiva".

De todo esto hay que concluir que las lucubraciones alemanas — antes mencionadas — sobre la paz por separado, carecen de toda base positiva de realización.

Frente occidental

Los franceses avanzan desde Bouchavesnes. — 35.000 prisioneros y 150 cañones tomados a los alemanes. — Le Transloy amenazado por los británicos. — Marineros alemanes en el frente francés. — El último raid sobre Londres. — Noticias marítimas.

PARIS, octubre 3. — Comunicado del gobierno, relativo al frente territorial:

Al este de Bouchavesnes, nuestras tropas realizaron algunos progresos, luchando con granadas de mano. Tomaron 40 prisioneros y se apoderaron de seis ametralladoras.

En las cercanías del mismo punto un destacamento enemigo fué dispersado por los franceses y dejó 50 muertos en el terreno.

Al sur de Vermandovillers un ataque de los alemanes contra nuestras trincheras fué rechazado con facilidad.

En el resto del frente hubo bombardeos con intermitencias.

El sargento mayor Vialet, ha derribado su quinto aeroplano alemán.

PARIS, octubre 3. — En la orden del día dictada esta tarde por el general Joffre, expresa su gran satisfacción por la conducta de las tropas que se han batido en el frente del Somme, por espacio de tres meses, sin un momento de tregua.

La orden continúa así:

"Vuestra valentía y vuestra tenacidad ha permitido asestar al enmigo tales golpes que le ha de ser difícil reponerse de sus efectos. Las inmediaciones de Verdun han sido despejadas; se han reconquistado 25 aldeas; se han tomado más de 35.000 prisioneros y 150 cañones y, en fin, se han roto líneas sucesivas enemigas en una profundidad de 10 kilómetros.

"Continuando la lucha en unión de nuestros gloriosos aliados, el bravo ejército del Somme puede estar seguro de que tendrá una participación gloriosa en una victoria decisiva.

PARIS, octubre 3. — Una nota semioficial francesa contiene los siguientes pormenores:

"En el sector francés del Somme la infantería, que se ha consolidado en sus recientes conquistas, limitó su actividad a operaciones de detalle que tornaron todas a nuestra ventaja y permitieron realizar algunos progresos en varios puntos interesantes.

"La artillería continuó su trabajo de destrucción. Tres cañones franceses bastaron para rechazar a las trincheras de donde habían salido las tropas alemanas, que intentaron unos golpes de mano en la Champaña.

"Los ingleses reanudaron enérgicamente la lucha, obteniendo importantes éxitos. Después de haberse apoderado sucesivamente de puntos extremadamente útiles de los reductos de Stuss, Zollern, Schwaben y aumentado las ganancias en su avance, entre Flers y Lesare, la toma de Eaucourt, L'Abbaye, así como de numerosas trincheras entre la aldea y el camino de Albert a Bapaume, hace precaria la situación de los alemanes en Lesare y Letransloy, la penúltima aldea antes de Bapaume.

"El recuento de los trofeos capturados es una demostración de los magníficos resultados obtenidos por los ejércitos franceses e ingleses, con un número de prisioneros que se eleva a 63.005".

EL HAVRE, octubre 3. — El gobierno belga da el siguiente boletín a la publicidad:

"Durante la noche y el día hubo un continuo fuego de artillería de trincheras en la región de Dixmude, y en dirección a Steentraate y Boesinghe".

LONDRES, octubre 3. — El estado mayor británico publicó el siguiente boletín sobre la campaña de Francia:

Durante la noche, al sur del Ancre, quebrantamos un ataque del enemigo contra nuestras posiciones avanzadas del este de Eacourt l'Abbaye y establecimos nuestro frente en esa región.

Arrojamos al enemigo de las casas de Eaucourt. Más lejos, al oeste, fijamos nuestras líneas en un punto situado a 1.200 yardas al norte de Courcelette.

Una fuerte lluvia ha caído desde por la mañana temprano.

En las cercanías de Eaucourt y l'Abbaye, se mantuvo durante el día una recia lucha. El enemigo consiguió tomar pie en las construcciones al sudoeste de Guedecourt

Nosotros mejoramos nuestras posiciones durante las 24 horas últimas al norte y al este de Courcelette. En esta zona tomamos prisioneros a un oficial y 63 soldados.

El domingo, nuestros aeroplanos arrojaron bombas sobre varios puntos de importancia militar.

Un globo cautivo alemán fué derribado cayendo envuelto en llamas.

Se han librado numerosas luchas aéreas, en las que fueron destruídas dos máquinas alemanas y se hizo caer a muchas otras. Nosotros no tuvimos pérdidas en estos combates.

LONDRES, octubre 3. — Del cuartel general británico en Francia comunican que entre los prisioneros capturados en la última noche en las líneas del Somme se hallaban varios marineros, correspondientes a la segunda división naval alemana.

Es la primera vez que los marineros alemanes combaten fuera de las líneas de Bélgica.

NUEVA YORK, octubre 3. — De Berlín transmiten este comunicado del estado mayor alemán:

La lucha continuó ayer en gran escala en un frente de 20 kilómetros entre Thiepval y Rancourt.

Los franco-británicos, después de haber aumentado mucho el fuego preparatorio de su artillería, se lanzaron al ataque, siendo rechazados muchas veces con pérdidas sangrientas por el fuego bien dirigido de nuestros cañones.

Unos destacamentos que penetraron en las posiciones alemanas, fueron expulsados inmediatamente por nuestro inconmovible infantería, después de una encarnizada lucha cuerpo a cuerpo.

Al norte del Somme, rechazamos ataques locales de los franceses. La batalla prolongóse y por la noche se estaba todavía en plena acción.

Al sur del Somme se mantuvo un vivo fuego de artillería en varios puntos.

Al norte de Le Mesnil, unos destacamentos alemanes de reconocimiento hicieron una salida, tomando 39 prisioneros. Una aeronave bombardeó Calais.

LONDRES, octubre 3. — Apareció el siguiente boletín oficial:

El total de víctimas del raid aéreo de la noche última es de un hombre muerto y una mujer herida.

Los daños materiales son insignificantes; solamente cuatro casas sufrieron daños graves.

Según lord French, fueron diez las naves aéreas que volaron sobre Inglaterra la noche del sábado, de 9 a 12. Una de ellas, expulsada una primera vez, fué derribada en Patters Bar, en un segundo conato. A media noche, llegaron otras hasta Londres, arrojando proyectiles.

Otras naves aéreas soltaron bombas en Lincolnshire.

LONDRES, octubre 3. — Los patrulleros ingleses embargaron la correspondencia del vapor holandés "Kambangan", que se dirigía a Bahía; la del vapor "Frisia", procedente de Buenos Aires; y la del "Commonwyne", salido de Paramaribo.

Hubo cañoneos en la costa belga.

Los submarinos echaron a pique los vapores noruegos "Rava", "Sekla" y "Safnia".

Frente austro-italiano

El mal tiempo. — Actividad de las artillerías. — Rechazo de los austriacos en Sadro.—El ferrocarril de Astico bombardeado. — Los italianos dominan los caminos de Laibach y Trieste.

ROMA, octubre 3. — Comunicado oficial referente a las operaciones territoriales:

En el valle de Ledro ha habido escaramuzas de infantería en la línea de nuestros puestos avanzados. El enemigo fué rechazado fácilmente y experimentó pérdidas.

En el valle del Astico el enemigo bombardeó el ferrocarril cerca de Seghe, sin lograr interrumpir el tráfico.

En el resto del frente hubo acciones de artillería, que fueron especialmente intensas en el Carso.

ROMA, octubre 3. — Según telegramas recibidos hoy desde Zurich los diarios austriacos comienzan a preparar el ánimo del pueblo ante la posibilidad de que se abandone Trieste y de que las fuerzas austriacas se fortifiquen en los cerros que existen detrás de esa plaza. Se informa que el fuego italiano sobre las posiciones austriacas en Trieste es cada vez más terrible y que se aumentan sus efectos por los ataques aéreos.

MILAN, octubre 3. — Se sabe que los italianos sobre la línea del Isonzo bombardearon intensamente las posiciones tudescas de Vippacco y del Carso, que representan respectivamente los caminos de Laibach y de Trieste.

El cañoneo continuó intermitente durante la noche y la mañana de ayer, y se ha reanudado en toda su intensidad.

La lluvia continúa y el viento violentísimo conjuran contra las operaciones italianas. El nutrido fuego de fusilería y el ruído de las bombas, especialmente en el Carso, anuncian las interrupciones del cañoneo, la actividad de los reconocimientos parciales y los contactos de la infantería. Los destacamentos italianos han avanzado hasta 200 metros de los alambrados enemigos, empezando su destrucción mediante las bombardas.

Las piezas de 30.5, italianas y austriacas, están funcionando. Los efectos del bombardeo italiano son visibles hasta Nabresina.

El terreno es lodoso; cuando está seco, se desmorona. El temporal es constante y dificulta el progreso de la infantería.

En las zonas montañosas nieva y la lucha para establecer las comunicaciones insume mucha de la actividad de los dos bandos, en la Carnia y en el Cadore; y la neblina sólo permite acciones aisladas.

En la zona de Montenero reina el silencio; y desde Tolmino hasta el mar la artillería no hace pausa.

En total: en dicho frente reina gran actividad de las baterías, lo cual hace presumir que se prepara una gran acción, cuyo carácter y comienzo dependen del tiempo.

NUEVA YORK, octubre 3. — Comunicado austriaco, publicado por el estado mayor:

En el frente italiano, la artillería enemiga estuvo muy activa contra todo el frente del litoral.

Nuestras posiciones de la meseta del Carso fueron bombardeadas con especial violencia. El fuego continuó durante la noche

Frente oriental

Sigue la batalla en el Narajiuvka y el Zlota-Lipa. — Los alemanes recobran Graberka. — Los rusos ganan posiciones en Gokokel. — Hindenburg pide refuerzos a Transilvania. — Toma de trincheras búlgaras por los serbios en Kotchovej. — Los rumanos paran el Danubio hacia Bulgaria. — Bombardeo de Korabia por los búlgaros.—200.000 austro-alemanes en Macedonia — Rumor de dimisión del gabinete griego. — Venizelos investido de facultades extraordinarias.

PETROGRADO, octubre 8. — El ministerio de guerra ha dado hoy a la publicidad el siguiente boletín sobre la campaña territorial:

En la región del río Narajiuvka, así como en las alturas de la orilla derecha del Zlota-Lipa, continúa la lucha con encarnizamiento. El enemigo emprendió contraataques, que fueron rechazados por el fuego de nuestra artillería, el cual le causó fuertes pérdidas. Le hemos tomado 1.600 prisioneros entre austriacos, turcos y alemanes.

En la zona del río Bistritza, en la región de Bogorodchan, nuestras patrullas asaltaron a dos centinelas de campamento y consiguieron derrotar a las vanguardias enemigas. Cayó en nuestro poder un número de prisioneros.

El total de prisioneros tomados por la sección del ejército del general Letchitsky, desde el 19 de septiembre último al 28 inclusive, comprendiendo el frente de los Cárpatos, que se extiende por la frontera rumana, es de 13 oficiales y 2.596 soldados. Recogimos, al mismo tiempo, un botín formado por cuatro cañones, 13 ametralladoras, los lanzaminas, un mortero de trinchera, 75 cajones de proyectiles de cañón y granadas de mano, 101 cajas de cintas de cartuchos para ametralladoras, varios millares de fusiles y gran número de cartuchos.

NUEVA YORK, octubre 3. — El estado mayor alemán expidió el siguiente despacho relativo a las operaciones en Rusia:

Al oeste de Lutzk, la actividad del fuego ha aumentado bastante.

Nuestro fuego de enfilada ahogó los ataques del enemigo. La tentativa hecha por la artillería rusa para abrir paso a la infantería, dirigiendo su tiro a nuestras trincheras, no tuvo resultado.

En las cercanías de Wojntn, se desarrollaron cortos combates cuerpo a cuerpo.

Mediante un contraataque efectuado por las fuerzas al mando del teniente general Mellor, hemos vuelto a apoderarnos de la posición situada al norte de Graberka, que perdimos el sábado. Tomamos 1.500 prisioneros. Las tentativas realizadas por el enemigo para recuperar la posición encontraron un rechazo.

Del mismo modo, fracasaron los ataques que renovaron los rusos a ambos lados de la línea férrea de Brody a Lemberg. En estas acciones tomamos 200 prisioneros.

Continúa el combate al este del Zlota-Lipa, alrededor de las pequeñas secciones que ganaron los rusos a ambos lado del Grkokel.

ROMA, octubre 3. — Un telegrama recibido hoy de Petrogrado dice lo siguiente:

"Una nueva ofensiva rusa en un frente de 112 millas ha causado una seria derrota a las tropas turcas que fueron batidas y dispersadas en el mayor desórden. La lucha continúa con intensidad y ha obligado al mariscal von Hindenburg a pedir refuerzos de Transilvania para hacer frente a la situación".

NUEVA YORK, octubre 3. — El gobierno austriaco dió el siguiente boletín:

En los Cárpatos reinó calma.

Al sudoeste de Bretania la lucha continúa favorablemente.

En el frente del príncipe Leopoldo los alemanes y austriacos reconquistaron, mediante contraataques, en la región de Zlochoff, todo el terreno perdido el sábado y tomaron prisioneros a 4 oficiales y 2.806 soldados rusos. Tomaron, además, 11 ametralladoras.

En la Volhynia, el ejército de Terstzatanszky estuvo expuesto, durante todo el día domingo, a un fuego de artillería muy intenso y rechazó algunos ataques.

Esta mañana temprano el enemigo lanzó fuertes columnas contra nuestra posiciones al noroeste de Sviniusky; contraatacamos y lo rechazamos.

NUEVA YORK, octubre 3. — Se recibió el siguiente comunicado oficial turco:

En el Cáucaso, patrullas de nuestra ala derecha llevaron un ataque por sorpresa contra los campamentos enemigos y el ataque tuvo pleno éxito.

En el ala izquierda, nuestras patrullas rechazaron fuerzas enemigas de superioridad numérica y cayeron en su poder armas y herramientas para la construcción de trincheras.

En Persia, nuestras fuerzas atacaron y derrotaron fuerzas enemigas que acampaban al sur de Sakiz, a 30 millas al sudeste de Sonjbulak.

En la noche del 26 de septiembre ocupamos a Sakiz.

EN LOS BALCANES Y TRANSILVANIA

PARIS, octubre 3. — Se ha publicado el siguiente boletn oficial sobre las operaciones en los Balcanes:

En la orilla izquierda del Struma las tropas británicas rechazaron varios contraataques dados a las nuevas posiciones que conquistaron el 30 de septiembre. Su fuego de enfilada y sus ametralladoras deshicieron las olas de las fuerzas búlgaras asaltantes. El enmigo se dispersó, dejando en el terreno numerosos cadáveres.

Al este del lago Erda los serbios realizaron progresos ayer, avanzando dos kilómetros. Al norte de Kaymakalan, además de la batería de que los serbios se apoderaron, recuperaron dos cañones de trinchera que perdieron durante los violentos contraataques enemigos de los días 28 y 29 del mes último. Los serbios hicieron además otros 50 prisioneros.

En nuestra ala izquierda hubo un cañoneo intermitente; pero la infantería no entró en acción.

La niebla dificulta las operaciones.

LONDRES, octubre 3. — Se ha recibido hoy de Salónica el siguiente parte oficial de las operaciones efectuadas por las tropas serbias:

Un despacho recibido anteayer domingo, del sector de Kejmkalaa dice que la división del Drina se ha apoderado de una importante posición enemiga en Kotchovej. Nuestras tropas tomaron a los búlgaros una batería de campaña.

El sábado último, persiguiendo a las fuerzas búlgaras, derrotamos por completo a ocho batallones.

A pesar de que los búlgaros dieron muerte a nuestros prisioneros y nuestros heridos en la batalla de Kajmakalan, nosotros hemos tomado prisioneros no heridos, entre los que figuran tres oficiales.

BUCAREST, octubre 3. — Se ha publicado el siguiente boletín sobre las operaciones rumanas:

En los frentes del norte y del noroeste continúa la batalla.

Hemos tomado en las montañas de Ghurgill e Ierghizel más de 500 soldados prisioneros, con 11 oficiales, y 4 ametralladoras.

En el frente del sur atravesamos el Danubio entre Rutschuk y Turtukai.

Rechazamos en la Dobrudja las fuerzas del centro y del ala derecha del enemigo.

NUEVA YORK, octubre 3. — Comunican de Berlín que el estado mayor alemán dió el boletín que sigue:

Los rumanos ganaron terreno en las cercanías de Orsova y también al norte de esa población.

Nuestras tropas efectuaron ataques con éxito en las montañas de Hatszeg. Los ataques que emprendió el enemigo en ambos lados del valle del Streul fueron rechazados.

Las fuerzas austro-húngaras han tomado la altura de Oboroca.

Hacia el sur de Bucarest el enemigo consiguió poner pie en la orilla derecha del Danubio.

Al sudoeste de Topraisar unos ataques de los rumanos fueron repelidos.

En Kajmakalan continúa la lucha porfiada.

Al nordeste del lago de Tihinos unos destacamentos británicos, que habían penetrado hasta la orilla oriental del Struma, fueron atacados.

NUEVA YORK, octubre 3. — Un comunicado austriaco recibido de Viena anuncia lo siguiente:

"En el frente rumano, en el sector de Orsova, nos apoderamos de algunas alturas y al oeste de Petroseny tomamos el monte Oboroca.

"Los contraataques rumanos fueron rechazados.

"En el río Gran Kubel, nuestros puestos avanzados se vieron obligados a retirarse a Kokoli.

NUEVA YORK, octubre 3. — De Sofía se ha recibido hoy el siguiente comunicado del gobierno búlgaro, dado ayer a la publicidad:

Al este y al oeste de Florina la situación no ha cambiado. En algunos puntos hubo un fuego de artillería débil; pero la infantería no realizó ninguna operación.

En las alturas de Kajmackalan se ha mantenido un vigoroso fuego de artillería.

A un lado y otro del valle de Moglenica se libraron por la artillería débiles acciones.

En una y otra orilla del Vardar reinó calma, quedando las fuerzas a la expectativa.

Al sur del Doiran y al pie de la Belacica Planina, sólo hubo débiles cañoneos. Lo mismo ocurrió en el frente de Struma.

En el puente de Kopriva una de nuestras patrullas aniquiló a una patrulla británica de cinco hombres.

En la costa del Egeo la flota enemiga continúa haciendo un activo crucero en el golfo de Neftera. Nuestra artillería hizo alejar uno de sus torpederos.

En el Danubio varios torpederos austriacos, con el auxilio de la artillería, bombardearon el puerto de Kustrabia, en el que causaron gran destrucción e incendios. Las baterías del enemigo y la mayor parte de sus transportes, que se encontraban detrás de una isla cercana, fueron destruídos. Nos apoderamos de ocho transportes y de varios pontones.

En la Dobrudja la situación no se ha modificado. Hubo en algunos puntos un débil fuego de cañón.

En la costa del mar Negro reina la calma.

NUEVA YORK, octubre 3. — Los informes telegráficos recibidos aquí esta noche desde Berlín, confirman las primeras noticias sobre el envolvimiento y la casi destrucción por parte de las fuerzas alemanas, del principal cuerpo de ejército rumano en los Alpes Transilvánicos.

Esos despachos añaden lo siguiente:

"Todos los informes recibidos coinciden en expresar que la estrategia del mariscal von Falkenhayn tendió un lazo a las tropas rumanas y las obligó a meterse en él, ahogándolas

SITUACION MILITAR

COOPERACION NAVAL DE LOS FRANCESES EN EL SOMME. — LAS OPERACIONES CONTRA SAN QUINTIN. — LAS RESERVAS ALEMANAS. — LA VERDAD SOBRE LA CAMPAÑA DE HERMANNSTADT. — UNA ZALAGARDA AUSTRO-ALEMANA. — EL CENTRO DE LA OPERACION, EN PODER DE LOS RUMANOS, ES INAMOVIBLE

Uno de los detalles más novedosos de la lucha que está en curso en occidente, es el de la cooperación naval en pleno corazón del territorio francés. Los monitores franceses penetran por la admirable red de canales que abrevia las comunicaciones internas, y cooperan con su artillería a la eficacia de la ofensiva de los franco-británicos. Esto es singularísimo. Hay que pensar que Perona dista más de ciento cincuenta kilómetros de Dunkerque, y ciento de la boca del Somme. El canal del Somme, que corre del oeste a este, hace codo precisamente en Perona, dirigiéndose al sur. Como se comprende, los alemanes no pueden disponer de ningún elemento capaz de oponerse a los automóviles ni a los monitores blindados. El ataque anglo-francés se concentra ahora sobre el monte San Quintín.

En la aldea del monte St. Quintín, los alemanes siguen poderosamente fortificados, para lo que se sirven especialmente de las bodegas y sótanos de las viviendas, desde las cuales pueden seguir la acción de la artillería francesa, observando sus progresos, que tienden a rodear por completo a la colina y a la aldea, con objeto de cortar las comunicaciones de esa posición con la retaguardia alemana.

Al propio tiempo, las baterías francesas lanzan, de vez en cuando, algunos proyectiles sobre la misma aldea de St. Quintín, con el propósito de enterrar a los alemanes en las excavaciones que les sirven de refugio. Esos proyectiles levantan invariablemente espesas columnas de un polvo rojizo, que no es otra cosa sino el que se produce al remover los montones de ladrillos que forman ahora las ruinas de las casas pulverizadas.

Todavía hay defensas alemanas interpuestas entre la primera línea de trincheras francesas y las bases del cerro. Cuando las legiones de la infantería francesa se lancen al ataque final para asaltar las posiciones enemigas, serán precedidas, en su avance, por un espeso fuego de artillería que establecerá, a una distancia de cien yardas, a contar desde el punto que ocupen los atacantes, una tupida cortina de proyectiles que, cerrando las comunicaciones entre las fuerzas atacadas y el grueso alemán, hará imposible el envío de refuerzos y disminuirá por lo tanto, en grado sumo las probabilidades de que las fuerzas francesas puedan sufrir grandes bajas en la carga final.

Pero, aparte de ello, la cuestión de los refuerzos es en sí misma una de las más graves para los alemanes.

Por no tener reservas estratégicas en que apoyarse, se ven obligados a trasladar constantemente a sus soldados de uno a otro teatro de operaciones, sin dejarles tiempo de rehacerse o de descansar.

Así han conseguido conservar una especie de reserva volante, compuesta de una docena de divisiones, que aparecen sucesivamente en el Somme, en Verdun o en Galitzia; aunque parece que no pueden detirar tropas del oeste para enviarlas al este.

Recientemente dos divisiones que salieron del Somme para el frente ruso, tuvieron que volver con urgencia para hacer frente a la ofensiva franco-inglesa.

Los esfuerzos exigidos a las tropas pueden juzgarse por lo ocurrido con la 121.ª división, que fué retirada el 15 de marzo del bosque Le Pretre, después de una [illegible] la lucha, para ser enviada al frente de Verdun, en donde permaneció hasta el 20 de [illegible]. Después de tres semanas de descanso, fué arrojada sobre el Somme y fué destrozada en Mareaucourt.

El 22 de julio seguía combatiendo en el Somme; pero el 29 de julio, dos de sus regimientos fueron identificados en la región de Lutzk.

El estado mayor francés calcula en veinticuatro las divisiones alemanas que son transportadas así de un punto a otro cada semana.

Es fácil comprender lo mucho que esto ha de afectar a los soldados.

La clasificación sistemática de los prisioneros y muertos austriacos y alemanes en los varios frentes, permite llegar a la conclusión de que cada uno de los imperios centrales no cuenta actualmente más que con tres divisiones de reservas.

La incorporación de la clase de 1918 ya estaba comenzada en junio y julio

Estas dificultades insalvables obligan al comando alemán a dar gran resonancia a sus pequeños éxitos, para compensar con supuestas depresiones morales en sus adversarios la falta de presión efectiva en los campos de lucha por parte de las tropas imperiales. Sigue así debatiéndose el asunto de la victoria teutona en Hermannstadt, equivalente al éxito del contraataque a Eaucourt. Este paragón permite ratificar lo que decíamos ayer respecto de tan indicadas alternativas en los pormenores de una vasta operación táctica.

Puede sacarse en claro, puesto que así lo confirman las reseñas que de la campaña transilvánica se hacen en Viena que los rumanos están oponiendo feroz resistencia al sur de Hermannstadt, y a lo largo de todas las mesetas que se extienden a ambos lados del desfiladero de Roten Turm.

Los ejércitos austriacos han sido considerablemente reforzados por tropas alemanas, consistentes en cuatro o cinco divisiones de las fuerzas del mariscal von Falkenhayn.

De ser así, las fuerzas austriacas deben sumar actualmente 150.000 hombres de tropas sacadas de todos los sectores de las líneas alemanas y austriacas, en el este y en oeste.

Los rumanos procedieron muy cuerdamente no aventurándose en un avance excesivo en la región de Hermannstadt, que fué evacuada por los austriacos durante la primera semana que siguió a la declaración de guerra. El ejército de Rumania se limitó, por el contrario, a ocupar las alturas circunvecinas.

Los austriacos se sorprendieron de que las fuerzas rumanas no entrasen en la ciudad de Hermannstadt, dadas las circunstancias. Se dice que el propio burgomaestre de la villa se encontraba en su despacho esperando la llegada de los invasores, para entregar las llaves de la plaza.

Según indicios aquello era una trampa hábilmente preparada; pues mientras la ciudad se encontraba abandonada, todas las fuerzas austriacas disponibles hallábanse dispuestas para atacar a los rumanos por la retaguardia si se hubiesen aventurado a avanzar demasiado.

El 27 de septiembre empezó una violenta batalla a lo largo de la cadena septentrional de las montañas de Hatszeg, entre Petroseny y Hermannstadt, habiendo hecho los rumanos una resistencia heroica.

El centro de la batalla es el alto monte de Tulsib, de donde es imposible desalojar a los rumanos, los cuales, efectuando operaciones de divergencia a lo largo de las alturas sobre Szekely, Udvarhely y Schnellenberg, han ocupado varias nuevas posiciones.

Esta es la realidad del caso, que, como se ve, está muy lejos de la colosal victoria pregonada por von Falkenhayn, a imitación de von Mackensen. Este, por su lado, va a tener cosas más serias en que ocuparse, ya que los rumanos empiezan a flanquearlo y a amagar su retaguardia en parte, invadiendo Bulgaria entre Rustchuk y Tutrakan.

una vez que se encontraban todas juntas con un hábil movimiento envolvente.

"La persecución de las fuerzas rumanas continúa sobre el territorio de ese país.

"La creencia más generalizada en esta capital es que los rumanos han perdido una tercera parte de sus contingentes de combate en las acciones libradas durante el pasado mes de septiembre en la Transilvania y en Dobrudja".

LONDRES, octubre 3. (5 a. m.) — Un despacho de Atenas recibido hoy anuncia que unos aviadores alemanes han volado sobre el Epiro, arrojando impresos en los que se declara que 200.000 alemanes y austriacos estarán en marcha hacia el sur por los Balcanes dentro de dos semanas.

LONDRES, octubre 3. — La Entente sigue negándose a reconocer a Kalogeroponlos en su cargo de primer ministro.

Mientras no se aclare ese asunto, no avanzarán las negociaciones acerca de la intervención helénica.

Se aguarda una determinación del rey Constantino.

Se dice que Kalogeroponlos presentó su dimisión.

LONDRES, octubre 3. — Anuncian de Atenas que se insiste en esa capital en afirmar que la "Gaceta Oficial" del gobierno provisional publicó el siguiente decreto de Venizelos y Condouriotis:

"En virtud de las facultades de que hemos sido investidos por el decreto popular del 26 de septiembre, nombramos al general Panyotis en calidad de tercer miembro de la dirección de este gobierno provisional.

Se ha ordenado que se presenten en las oficinas de reclutamiento nacionalista, los griegos de las clases de 1907 a 1915, que huyeron de los territorios invadidos por las tropas de los imperios centrales.

Numerosos reservistas de los distritos de Salónica y Langarda se han incorporado como voluntarios a las fuerzas nacionalistas.

Ignórase cuál será la futura sede del gobierno del nacionalismo. Se anuncia de varias fuentes que el señor Venizelos, como jefe del gobierno elegirá para residencia a Salónica o Mitilene.

La policía de Atenas ha prohibido las manifestaciones en la vía pública.

El gobierno ha hecho sacar las piezas principales a los cañones de los buques de guerra griegos surtos en Salamina, con objeto de impedir que los buques vayan a prestar apoyo a la causa de los revolucionarios.

El comandante de la división de artillería de Chalcis, otros oficiales y la mayor parte de las tropas de la misma, partieron para Salónica.

Los reservistas de Chalcis, Tebas y Lamia han realizado demostraciones nacionalistas.

TACNA Y ARICA

Solución de un problema internacional

La conferencia sobre los asuntos de Tacna y Arica celebrada entre el primer mandatario de Chile, señor Sanfuentes y el doctor Augusto Durand, que noticia hoy el cable, denuncia el pensamiento reinante en ambos pueblos, acerca de buscar la solución de un problema internacional que los tiene divididos.

En el escenario continental sudamericano, solamente Chile y el Perú tienen interrumpidas sus relaciones diplomáticas. Vale esto decir que es la única nota que altera la armonía de la concordia indo-latina, si bien esa ruptura no se traduce ni se ha traducido en hostilización bélica de ninguna especie.

El cumplimiento del tratado de Ancón ha sido el eje de las dificultades surgidas siempre entre las dos repúblicas hermanas: Tacna y Arica es el sitio al que se vuelven las miradas de una y otra nación, creando ese distanciamiento que entorpece una cordialidad que debía imperar para beneficio y provecho de ambas.

Durante los últimos tiempos se ha hecho visible tanto en Chile como en el Perú el deseo de solucionar de una vez por todas este asunto. Los estadistas de las dos repúblicas han expresado públicamente y sin reservas la conveniencia de reanudar las relaciones diplomáticas y buscar la manera de llegar a un acuerdo que permita resolver la soberanía sobre estas provincias, sin detrimento para el prestigio de ninguna.

Responde así a tan noble propósito, precisamente, la conferencia realizada en la Moneda entre el jefe de la nación amiga y el conspicuo político peruano. Y si hemos de creer a las noticias cablegráficas a que hacemos referencia, en principio, ambas figuras han estado de acuerdo en la orientación que se debe seguir para llegar a una solución satisfactoria y patriótica.

Política ampliamente panamericanista la nuestra, por cuanto pensamos con el viejo aforismo de que la unión hace la fuerza, no puede, pues, sernos extraña la actitud que comentamos. Se trata de resolver una cuestión que afecta la tranquilidad pública de dos hermanas y, consiguientemente, de algo en extremo grato para nuestra manera de pensar.

Ojalá, pues, que sirva la entrevista a que aludimos de base para que se lleve a cabo el necesario acercamiento entre dos pueblos llamados a marchar unidos por la senda de su máximo desenvolvimiento y evolución.

Provincia de Buenos Aires

Solicitud de intervención nacional

Comunas municipales

UN CAPITULO SOBRE JUSTICIA

La provincia de Buenos Aires entrará en breve en un período de agitación política intenso y que mantiene desde ya en fuerte expectativa a los diversos partidos que actúan en su escenario. Este se producirá con motivo de las elecciones municipales que se realizan allí, el último domingo de noviembre.

La población de Buenos Aires tiene ahora más que nunca especial interés en concurrir a la creación del verdadero gobierno comunal, interés despertado por la mala administración ugartista y a la vez por el deseo de mejorar la situación de las comunas de completa bancarreta.

A fin de alcanzar este propósito, y rodearse de toda clase de garantías, los hacendados y comerciantes de la provincia dirigirán al gobierno nacional una solicitud pidiendo la intervención a Buenos Aires, por las razones que darán en un extenso memorial que acompañará a la petición. Tanto la calidad de los firmantes como las razones que aducirán han de gravitar sin duda alguna, en el mismo gobierno, para contribuir a la realización de propósitos tan grandemente deseados por la población independiente del primer estado argentino.

Se proponen los peticionantes exponer con claridad la verdadera situación política, económica y comunal de la provincia.

Por la primera parte que solo tocarán en general, para luego ocuparse detalladamente de la económica y comunal, demostrarán que el partido gobernante tiene en poco las garantías políticas y ejerce una verdadera presión sobre el espíritu de los ciudadanos, empleando los resortes que le proporcionan la dirección de las comunas.

Es aquí donde el oficialismo tiene su principal apoyo, y por ello tiende a perpetuarse en toda forma, no reparando en medios, como aquel que pusiera en práctica en Morón, es decir, la urna de fondo corredizo.

No entraremos por hoy al detalle de estas minucias electorales, que los caudillos de la provincia tienen para sus éxitos. Oportunamente haremos de explicar algunas, a la vez que la situación económica de algunas comunas.

Después de explicar la parte municipal, hablará el memorial en cuestión de la situación financiera de la provincia cuyo presupuesto es casi doble, uno sancionado y hecho ley por la legislatura y otro suplementario ordenado por acuerdos de ministros y que se aplica sin control de ninguna naturaleza.

Y para terminar el cuadro sombrío de la situación de Buenos Aires vendrá en la solicitud un capítulo especial, dedicado a la justicia, en el que se demostrará lo mal administrada que está y la falta absoluta de garantías en que se encuentran los litigantes.

Hemos de continuar informando a nuestros lectores de la magnitud del movimiento que se opera en Buenos Aires y que no hay duda alguna tendrá consecuencias muy beneficiosas para la vida política de dicho estado.

LA HERENCIA

El Banco Comercial de Córdoba

Entre los muchos organismos desgonzados que como herencia de la administración anterior recibió el actual gobierno de Córdoba, se encuentra el Banco Comercial de la provincia.

Se han comprobado graves errores administrativos que han traído, como consecuencia, el descrédito de aquella institución y serias perturbaciones en su desenvolvimiento que lo han puesto en delicado y comprometido trance.

Tan grave parece ser esa situación que el gobierno de Córdoba ha resuelto practicar una investigación amplia, tanto para determinar responsabilidades como para adoptar medidas en salvaguardia de los intereses comprometidos y con objeto de reorganizar luego aquella institución provincial de crédito a base de una administración que le devuelva el prestigio y la confianza pública.

Concorde con ese propósito el gobierno de Córdoba acaba de designar una comisión investigadora, sobre la cual informamos en nuestra sección telegráfica, para que inicie esa tarea tendiente a regenerar uno más de los tantos malos frutos dejados como herencia del régimen conservador cordobés.

EL VAPOR RUSFELL VERADO

Este vapor norteamericano que salió ayer de nuestro puerto con rumbo a Galveston, varó a la altura de la boya número 1 del canal norte, quedando recostado sobre el veril norte de dicho canal en posición que no incomoda la navegación.

Cuatro remolcadores de la Hamburgo Sud Americana trabajan al costado del barco para obtener que zafe de la varadura, lo que se conseguirá con poco que repunte el río, sin necesidad de alije.

Homenaje histórico

Una iniciativa del Colegio de Abogados

Ha pasado a comisión en la cámara de diputados, para ser tratada en las sesiones del año entrante, una iniciativa del colegio de abogados, tendiente a realizar un homenaje histórico a los miembros del congreso de 1816.

Solicita dicha asociación forense que se expropien los terrenos de propiedad particular que rodean la sala de la Casa Histórica en que se declaró la independencia argentina, a fin de convertirla junto con los de propiedad fiscal, en una plaza pública que llevaría el nombre de dicho congreso. Esta plaza se donaría a la ciudad de Tucumán que corriera con su conservación.

Para sufragar los gastos que la idea exige se abriría por el Poder Ejecutivo, de acuerdo con el proyecto del colegio de abogados, una suscripción nacional, de manera que el país entero se asociara a este homenaje. El fisco contribuiría con la cantidad que faltase para convertir en realidad la iniciativa.

Como se sabe, gran parte de la manzana en que está lo que resta de la casa del congreso de 1816, es propiedad nacional por haber sido expropiada hace ya muchos años y otra gran parte pertenece a la ciudad de Tucumán que lo acaba de expropiar. De modo que no cubrirían esas erogaciones para llevar a cabo la idea a cifras considerables que impidieran su realización.

Simpática por todos conceptos la iniciativa, es de esperar que el congreso la acogerá con la debida simpatía, resolviendo el asunto rápida y favorablemente una vez que se inicien las sesiones próximas.

Exploradores argentinos

El batallón de exploradores 1.a compañía Leandro N. Alem, formado el 8 de septiembre último, ha instalado su mayoría en la calle Venezuela 1432, donde se reciben inscripciones de novicios desde 10 años de edad en adelante.

Las instrucciones que se darán a los componentes de este batallón serán nutridas y variadas: primeros auxilios, servicio de semáforos, telégrafo y radiografía, salvataje, construcción de puentes con palos, etc.

El domingo próximo este batallón hará su primera excursión a pie hasta el bosque de Palermo.

El asunto de las jubilaciones

EL CASO DEL PROFESOR HERRERA

El procedimiento puesto en práctica en el asunto de las jubilaciones resulta tanto más arbitrario cuanto no revela uniformidad de criterio jurídico de parte del poder ejecutivo. En efecto: mientras en la mayoría de los casos la mala aplicación de la ley 4349 se informa en un propósito deliberado de favoritismo, en otros diríase que se inspira en el deseo de ejercitarse una persución política.

El procedimiento seguido para con el profesor Leopoldo Herrera constituye, acaso, una prueba irrefutable de la veracidad de este aserto.

Es sabido que al profesor Herrera se le negó la jubilación con acumulación de su actual puesto de director del Liceo de Señoritas y de las cátedras que desempeña en la Universidad Nacional de La Plata. Esta resolución fué tomada en contra de precedentes establecidos en casos análogos, de manera que, puede afirmarse, viene a constituir así una excepción odiosa de la norma establecida. Contribuyen a robustecer esta tesis dos casos de jubilaciones con acumulación de puestos resueltos favorablemente hace poco tiempo, con la agravante que en ambos el informe de la comisión administradora de la caja era adverso. Uno de ellos se refiere a un ex presidente del Consejo Nacional de Educación, que fué jubilado con acumulación de puestos de esto puesto, en el que no tenía la antigüedad de cinco años exigida por el artículo 35 de la ley, con el de profesor de la Facultad de Medicina de Buenos Aires. En el otro caso resalta más todavía la disparidad de criterio del poder ejecutivo, dado que al funcionario a que se refiere, se le acumulan en la jubilación los puestos de director y profesor de la escuela industrial de la nación y el de catedrático de la Facultad de Ciencias Exactas, Físicas y naturales.

La lista de casos análogos a los que acabamos de referirnos, anteriores todos al del profesor Herrera, es extensa, y en ella figuran las acumulaciones más diversas, como ser, la de médicos del Consejo Nacional de Educación con cargos de profesorado, directores de instrucción primaria con cátedras de escuelas nocturnas, etc. Como antecedente ilustrativo de la injusticia concebida con el profesor Herrera, baste saber que en uno de esos casos existe un dictamen del procurador general de la Nación, en el que se establece en forma terminante que pueden acumularse los puestos del profesorado con cualquier clase de cargos administrativos.

AVIACION

Vuelos en el Aeródromo Militar

AERO CLUB DE CHILE

OTRAS NOTICIAS

Numerosos vuelos de instrucción se realizaron esta mañana en la Escuela Militar de Aviación de El Palomar.

El teniente 1ro. Zanni, efectuó en el biplano Farman 50 H.P. varias salidas llevando en calidad de pasajeros a los oficiales del ejército peruano subteniente Ruiz y alférez Protzel, del ejército boliviano capitanes Pareja Alarcón y subteniente Vázquez y tenientes Candelaria, Matienzo, Campero, Varela, Rosasco, de Alegría y Wells limitándose a exhibirse por las vecindades del aeródromo.

En el mismo aparato el teniente 1ro. González Albarracín llevó como acompañantes a sus alumnos: sargento López, Méndez, Fernández, E. Romero, L. Romero, L. Barrufaldi, Albornoz, Sabato Slanja, Ferrari y cabos Goggi, Rodríguez, de la Cuesta, A. Barrufaldi, Conti y Espagne.

Aero Club de Chile—

Hemos recibido un libro editado por el Aero Club de Chile referente a la Conferencia Aeronáutica Panamericana, celebrada en aquel país últimamente a la que concurrieron delegados de la mayoría de los países de América.

Describe en estilo sencillo los trabajos preliminares a la realización de aquella y reproduce las actas oficiales, estatutos, votos y conclusiones de la conferencia. Expone textualmente los trabajos presentados en dicha ocasión, temas éstos que publicaremos, por reconocidas autoridades en la materia. Son ellos: "Principios fundamentales de la legislación aérea americana", por Lisandro Santelices E. — "Estudios sobre las condiciones de funcionamiento de los aparatos de aviación", por Luciano Claude — "Tipos de aeroplanos y motores más adecuados para fines militares", por el teniente Amadeo Casariño — "La aviación y la guerra", por José Luis Sánchez Besa — "Algunas observaciones sobre el vuelo de las aves", por Benjamín Urzica S. — "Los accidentes de aviación", por Carlos Francisco Barcosque.

Aeródromo José C. Paz—

Numerosos vuelos se vienen realizando diariamente en el aeródromo civil de José C. Paz (F.C.P.), en el que actúa como piloto instructor el aviador Luis A. Pardo que fué alumno del piloto Julio Crespo y que rindió su examen en Victoria (E. R.).

Con sus discípulos Federico L. Verdier, José M. Pesquer, Gerardo Noni y Sebastián García, efectúa todos los días vuelos de enseñanza, dando al aeródromo su primera singular actividad.

Asociación Nacional del Profesorado

Las escuelas normales

El profesor Pablo A. Pizzurno dió ayer su segunda conferencia sobre crítica al sistema actual de escuelas normales, en el local de la Asociación Nacional del Profesorado.

Después de una breve introducción volviendo muy ligeramente a sus argumentos anteriores sobre la vida del alumno maestro, para quien pidió más consideraciones de orden higiénico y social, entró de lleno a considerar el tópico más importante de la crítica a los actuales planes de estudio y programas, estableciendo la necesidad de la separación de los estudios generales de los profesionales, insistiendo en que debe estudiarse menos psicología en los libros y más directamente en el alumno de la escuela de aplicación.

Refiriéndose al aprendizaje de la pedagogía en sus diversas manifestaciones como ser organización y gobierno escolar, metodología general y especial, leyes de educación, textos, programas y horarios, negó a los jóvenes de quince años la preparación suficiente para su estudio, apenas terminada la escuela primaria; que la insuficiencia mental para abordarlo continuaba aún en segundo o tercer año normal y estableció que no hay ventaja alguna, en adelantar los estudios profesionales.

Por otra parte, dedicando dos o tres años al estudio de la pedagogía, después de terminar el curso preparatorio, para el alumno maestro será más fácil el estudio del niño, dedicará más tiempo a la preparación de las lecciones que la práctica le exige; la crítica pedagógica de las lecciones de sus compañeros será más acentuada; verá claro que hay muchos problemas aun no resueltos en la enseñanza, cultivará el hábito de estudio y aplicación de nuevas ideas; estará más en contacto con sus superiores y apreciará debidamente, el medio social y económico del niño.

El profesor Pizzurno, al referirse al actual plan de estudios en que se ha dado más importancia al estudio de las ciencias, disminuyendo el de la pedagogía, dijo que no había producido mejora alguna palpable.

Estudió el sistema de escuelas normales sugerida en los países más adelantados del mundo, como Sajonia, Prusia, Alemania, Francia, Suiza, donde se han separado los estudios generales de los profesionales, citó opiniones de distinguidos educadores de Austria y España, favorable al sistema; indicó su implantación en Bolivia y que los educadores argentinos, como el señor José M. Jones y el doctor Berra, habrían manifestado sus ideas favorables al sistema.

Terminada su disertación fué aplaudido por el numeroso grupo de educadores presentes al acto.

TRASBORDADORES DEL RIACHUELO

En vista de no haberse podido en la cámara tratar de la cuestión trasbordadores del Riachuelo por falta de tiempo, una comisión de vecinos de Avellaneda, Boca y Barracas se apersonará al ejecutivo para solicitar tome en cuenta la expropiación de dos puentes que según despacho de la comisión de obras públicas puede hacerlo por la ley que a ello lo autoriza.

FERROCARRILES DEL ESTADO

PRODUCTO ANUAL

F. C. Central Norte, año 1916, 349.863; año 1915, 217.639; aumentos, 132.224.

F. C. Argentino del Norte, año 1916, 81.869; año 1915, 80.871; aumentos, 998.

Totales, año 1916, 431.732; año 1915, 298.510; aumentos, 133.222.

El producto de estas líneas en lo que va del año, alcanza a 13.035.383 $ m/n, lo que arroja un aumento de $ 2.076.022 m/n sobre lo recolectado en el mismo período del año pasado.

FERROCARRILES DE FOMENTO

Producto semanal

F. C. San Antonio, año 1916, 7.927; año 1915, 3.402; aumentos, 4.525.

F. C. Comodoro Rivadavia, año 1916, 4.562; año 1915, 3.070; aumentos, 1.292.

F. C. Puerto Deseado, año 1916, 4.082; año 1915, 3.953; aumentos, 129.

F. C. Formosa a Embarcación, año 1916, 4.837; 1915, 1.851; aumentos, 2.986.

El producto de estas líneas en lo que va del año alcanza a $ moneda nacional 925.796, lo que arroja un aumento de $ 313.562 m/n sobre lo recolectado en el mismo período del año pasado.

Estos datos corresponden a la semana que terminó el 30 de septiembre.

Los productos de los ferrocarriles Central Norte y Argentino del Norte, durante la semana que terminó el 30 de septiembre de 1916, ascendieron a $ 431.732 m/n contra un total de $ 298.510 que produjeron en la correspondiente semana de 1915, resultando, por lo tanto, un aumento de $ m/n 133.222.

Las entradas desde el 1 de enero hasta la fecha, acusan un aumento de $ 2.076.022 m/n.

En los ferrocarriles llamados de fomento, hasta la fecha se han obtenido los siguiente aumentos en las entradas brutas:

San Antonio, $ 134.871; Comodoro Rivadavia, $ 104.013; Puerto Deseado, $ 43.912; Formosa a Embarcación, $ 30.766.

El detalle es como sigue:

F. C. Central Norte, año 1916, $ 9.582.021; año 1915, 7.891.179; aumento, 1.690.842.

F. C. A. del Norte, año 1916, $ 3.453.362; año 1915, 3.068.182; aumento, 385.180.

Totales, año 1916, 13.035.383; año 1915, 10.959.361; aumento, pesos 2.076.022.

F. C. San Antonio, año 1916, $ 366.963; año 1915, 232.092; aumento, 134.871.

F. C. C. Rivadavia, año 1916, $ 245.905; año 1915, 141.892; aumento, 104.013.

F. C. Puerto Deseado, año 1916, $ 187.503; año 1915, 143.591; aumento, 43.912.

F. C. Formosa, año 1916, 125.425; año 1915, 94.659, aumento, 30.766.

Totales generales, año 1916, pesos 13.961.179; año 1915, 11.571.595; aumento, 2.389.584.

SERVICIOS URBANOS

El "completo" y la higiene en los tranvías

Días atrás nos ocupamos de la deficiencia de la higiene en los tranvías, asunto que resulta, desde luego, atentatorio a la salubridad pública y en pugna con la cultura que debe hacerse visible aún en los más mínimos detalles de la vida urbana de la ciudad. Insistimos hoy nuevamente en el particular. Porque lejos de enmendarse esta falla se agrava con el desobedecimiento de los empleados respectivos a las ordenanzas municipales en lo que se refiere al "completo" en los coches.

En verdad esa disposición ya no se cumple por ningún motivo. Los guardas permiten que en las plataformas se amontonen los pasajeros, al punto de formar una real muralla humana que obstruccione completamente el paso. Esto, naturalmente, ocasiona mortificantes molestias especialmente a las señoras que para descender del tranvía tienen que hacer efectivos milagros, estando, además, condenados a sufrir impertinencias que no pueden evitar, desde el momento en que no siempre los que van hacinados allí saben guardar la compostura que señala la urbanidad.

Entretanto, la acción de los inspectores municipales no se ve por ninguna parte. Los coches están cada vez más desaseados y los empleados de ellos no se cuidan de cumplir los reglamentos dictados en consorcio por la empresa y la municipalidad.

Bueno sería pues que la misma empresa tomara nota de estas incorrecciones, a fin de evitar un espectáculo poco edificante y que contrasta notablemente con lo que ocurre en otras ciudades donde se tiene más respeto por las comodidades públicas y, se saben guardar mejor las disposiciones que tienden a facilitar la movilización por las líneas urbanas de la gente que por ellos tiene que viajar.

Sociedad Rural Argentina

Su próxima asamblea anual

El próximo martes en el local del Príncipe Jorge se efectuará el acto de la renovación de las autoridades de la Sociedad Rural Argentina. En esta asamblea se informará de los trabajos realizados durante el período anual que termina y se elegirán diez miembros para reemplazar a los que concluyen su cometido.

Para este acto electoral se han formado dos listas igualmente integradas por hombres de prestigio en el mundo de los negocios y la política, que serán sostenidas calurosamente por sus respectivos partidarios. Estas listas son las siguientes:

Blanca — Presidente, doctor Joaquín S. de Anchorena; vicepresidente, doctor Domingo E. Salaberry; vocales, doctores Abel Ayerza, Ernesto Bosch, Celedonio Pereda, José E. Uriburu y señores Angel Leanes, Julián Frers, Ricardo F. Pearson Hale y Carlos M. Duggan.

Colorada — Presidente, doctor Enrique Uriburu; vicepresidente, doctor J. Honorio Pueyrredón; vocales, doctores Ramón Bidart, Luis María Campos Urquiza, Arturo Idoyaga Molina, Damián M. Torino, José M. Goñi, Mariano de Ezcurra y señores Raúl C. Etcheverry y Arturo J. Vivot. Por un año, señor Alberto E. Castex.

Para que la asamblea tenga "quorum" se necesita que asista a ella un mínimum de trescientos socios o sea la décima parte de los tres mil que forman la sociedad. Pero dado el entusiasmo que reina, se puede descontar como cosa segura que la asamblea se verá extraordinariamente concurrida.

El actual presidente doctor Abel Bengolea, no ha sido incluído en ninguna de las dos listas, por haber manifestado su deseo de querer descansar de las tareas que con tanto acierto ha desempeñado por dos períodos consecutivos.

GOBIERNO DE FORMOSA

Solicitud de comerciantes y hacendados

A mediados del mes en curso será presentada al gobierno nacional, una nota subscripta por los comerciantes, hacendados y miembros de las profesiones liberales de Formosa, solicitando que sea nombrado gobernador de ese territorio el señor José Federico Uriburu.

El señor Uriburu es en la actualidad gobernador interino del Chaco y anteriormente ha prestado en Formosa servicios que le han granjeado las simpatías de los pobladores de este importante territorio.

DESTRUCCIÓN DEL ESPARTILLO

El centro correntino "General San Martín", que tiene su asiento en el pueblo de Perugorria, departamento de Curuzú Cuatiá, en la provincia de Corrientes se ha dirigido por intermedio de su presidente, al Ministerio de Agricultura, solicitando sugestiones prácticas para destruir el espartillo, que es un pasto inútil y garrapatoso, que infecta los campos de la margen occidental del río Corrientes y orillas del río Paraná, y sustituirlo por un forraje de fácil adaptación y ética para la cría de los ganados.

La División de Fomento Agrícola, llamada a aconsejar el temperamento que conviene adoptar con respecto a los forrajes más convenientes a esa región, dice entre otras muchas consideraciones: Destrucción del espartillo: pueden emplearse dos procedimientos: 1.o Previo contrafuegos hechos por medio de araduras a los costados de los alambrados, se queman el espartillo, y luego, permitiéndolo la humedad de la tierra, practicar las araduras convenientes. 2.o Sin quemar previamente y aprovechando la humedad suficiente del suelo, arar profundamente.

Experiencias de forrajeros: El problema de la formación de prados artificiales en el departamento de Curuzú-Cuatiá, como en otras zonas de la provincia de Corrientes, con ser de una trascendental importancia para la explotación ganadera, no se ha planteado siquiera en el terreno práctico: no existen, pues, antecedentes ni estudios que permitan evacuar fundadamente la consulta que se hace.

Teniendo en cuenta las condiciones climatéricas y agrológicas de Curuzú-Cuatiá y la posibilidad de dotar a esa región de forrajes artificiales, habría conveniencia en experimentar las siguientes plantas: esparceta, suelo, trébol blanco y centeno.

Será conveniente también el ensayo de los sorghogos no sacarinos ni invasores el kafir medio colorado y el milo amarillo. Estas forrajeras han sido experimentados con éxito por el agrónomo regional de Santiago del Estero, quien ha procedido de la siguiente manera: La preparación del suelo se hizo con premura, dando dos rejas con sus respectivos rastreos en el mes de septiembre de 1914; la siembra la efectuó en los días 21, 22 y 23 del mismo mes, en una extensión de 12 hectáreas, empleando la sembradora común de maíz "La Gloriosa", haciendo agujeros más chicos en las plantas movibles del fondo de los depósitos para graduar la caída del grano a razón de dos o tres kilos por hectárea.

Tanto el kafir como el milo crecen con lentitud los primeros quince días de su vegetación, siendo más pequeño que el maíz, en igual tiempo. Después de este período crece con rapidez y alcanza y aventaja el desarrollo del maíz.

A los veinte días se dió una carpida con carpidora Planet y el cultivo se cerró antes del mes, pues produce gran cantidad de macollos y hojas. Esta es una apreciable ventaja sobre el maíz en los cuidados culturales, pues no sólo evitó el desarrollo de malezas disminuyendo las carpidas, sino que favorece la conservación de la humedad.

La cosecha se hizo a mano cortando un peón las panojas con machete y amontonándolas otro entre las líneas en sitios determinados, sin emboisar. Después, con un carro cargando a pala, se sacaba del rastrojo y se reunía en trojes como el maíz. Esta práctica resulta muy conveniente y cuesta la mitad que la del maíz.

El rastrojo quedó verde y fué utilizado como forraje para los animales de trabajo, los que comían con avidez y lo preferían a los pastos naturales, así como también al rastrojo de maíz. Es ésta, entre otras muchas, una condición muy apreciable en este cultivo, que no tiene el maíz, pues en éste, a la madurez de la espiga, la planta está ya seca y como forraje sólo tiene un valor insignificante que debe más a su peso y volumen como lastre que a las substancias nutritivas que contiene.

El momento indicado para la cosecha es en el kafir, cuando el grano se pone blanco o colorado y las glumas negras o coloradas, según la variedad a que pertenecen, y en el milo, cuando las panojas se ponen colgantes y el grano amarillo.

Después, sigue refiriendo el autor de este trabajo, la forma de trilla y el rendimiento producido por hectárea, en las diferentes variedades de kafir, como asimismo la manera de conservar el grano que, dice, se hace trojes, como el maíz hasta la trilla, después de la cual se embolsa y se estiba como el trigo.

La aplicación del kafir sirve como el maíz para la alimentación humana. Los peones lo prefieren al maíz para hacer "amca" (del quichua) o maíz tostado, locro y mazamorra, que constituye la base de la alimentación de la población rural de las provincias del norte. A más, tiene la ventaja de pelarse más fácilmente que el maíz.

Se obtiene una sémola muy parecida a la del maíz, que sirve para espesar la sopa, a la que le da un sabor agradable.

De la molienda del grano se obtiene gran cantidad de productos derivados (afrecho, afrechillo, sémola de primera y segunda), que se aplica para la alimentación y engorde de aves y ganados.

Como forraje en grano es excelente para toda clase de ganado y presenta un gran margen para el engorde de cerdos y aves. En las regiones secas y cálidas del norte, en las partes en que no es posible el riego, está probado el bajo rendimiento del maíz. La industria del cerdo, que estriba precisamente en el sistema de engorde a base de maíz barato, no resulta económica en la región, debido al bajo rendimiento que naturalmente eleva su costo de producción, pero con el kafir y el milo, la industria presenta desde luego una faz económica muy distinta y alentadora.

Por último, se aconseja el cultivo, de estas variedades, que reunen un sinnúmero de cualidades sobresalientes, por ser el costo de producción y cosecha menor que el maíz y mucho más abundante. También tiene otra peculiaridad no desprovista de interés, esto es, el coincidir su cosecha en la época en que los pastos naturales están secos y por consiguiente tiene poco valor nutritivo y en estas circunstancias un rastrojo de sorgo proporciona un oportuno forraje verde.

También con el kafir blanco con glumas negras se ha ensayado la elaboración de harina y su panificación, con resultados satisfactorios.

Unión Cívica Radical

CIRCUNSCRIPCION 6.a

San Carlos Sud

Este comité en su última reunión resolvió reunirse todos los martes, a las 8.30 p. m., a tal fin se cita para hoy, a las 8.30 p. m., y se pide puntual asistencia.

HOMENAJE AL Dr. ALEM

El club radical Leandro N. Alem ha resuelto rendir un homenaje a la memoria del malogrado maestro Dr. Leandro N. Alem colocando una palma en la tumba que guarda sus restos el día 12 del corriente, a las 10 a. m.

A objeto de ultimar los preparativos para dicho acto, la C. D. invita a sus miembros a la reunión que se verificará hoy a las 8.30 p. m., en su local Paraná 282.

COMITE DE LA CAPITAL

Como por un error de composición, apareciera equivocado en nuestra edición del domingo, el número de votos obtenidos en la asamblea del sábado último, por los nuevos miembros del comité de la capital, damos a continuación el cómputo exacto:

Presidente, Dr. Benjamín Bonifacio, 42 votos.

Vice 1.o, Sr. Jacinto Fernández, 42 votos.

Vice 2.o, Dr. Joaquín Rubiera 40 votos.

Tesorero, Sr. S. J. García Anido, 42 votos.

Protesorero, Dr. Pedro Podestá, 40 votos.

SUBCOMITE FELIX MIELI

Circunscripción 16.a

Los miembros de la comisión directiva de este subcomité quedan citados para la reunión que se efectuará esta noche, a las 9, en el local Colodrero 2622, recomendándose puntual asistencia.

SUBCOMITE MAIPU

Circunscripción 16a

El jueves 5 del corriente tendrá lugar en el teatro 9 de julio, de General Urquiza, un gran festival artístico organizado por este subcomité a beneficio de su biblioteca, en el que se hará entrega de una bandera nacional donada por las damas radicales de Coghlan.

COMITE RADICAL

"ANGEL PIZARRO LASTRA"

Circunscripción 20.a

El sábado 7 del corriente se efectuará en el teatro Nacional Norte, Santa Fe número 1860 una gran función patrocinada por este comité, desarrollándose el programa siguiente:

Primera parte. — 1.o Marcha Radical del profesor señor Pedro Sofía y coreada por el comité de la Juventd Radical Angel Pizarro Lastra; 2.o Discurso de apertura por le señor Plácido G. Venanzi; 3.o Se pondrá en escena el episodio dramático de la guerra franco-prusiana de 1870, en un acto y en verso, original del celebrado autor Eduardo Jakson Cortés, titulado "Hijo por Hijo".

Segunda parte. — 1.o Sinfonía; 2. Conferencia por el doctor José León Rodeyro; 3.o Estreno del sainete cómico dramático en un acto y 3 cuadros en prosa original del señor Félix Bernard, titulado "Vida Nueva".

Tercera parte. — 1.o Sinfonía; 2.o Reprise por esta compañía de la comedia dramática en un acto original del señor Julio Sánchez Gardel, titulada: "Cara Cruz".

CIRCUNSCRIPCION 16.a

Belgrano

Este comité ha convocado a una reunión a los miembros de la comisión directiva, para mañana a las 8.30 p. m., en el local de la calle Moldes 2159.

CIRCUNSCRIPCION 18.a

Subcomité "Juan B. Otamendi"

De este subcomité se nos hace saber que es inexacta la noticia aparecida en nuestra edición del domingo sobre renuncia de su presidente.

Se trata de una comunicación apócrifa, hecha por algún mal intencionado y que sorprendió nuestra buena fe.

COMITE FEMINISTA RADICAL

Un núcleo de damas de este comité ha organizado un festival, que tendrá lugar el jueves 5 del corriente, en el Círculo Aragón, Tacuarí 258.

En este acto, dará una conferencia sobre "El porvenir de la mujer en la República Argentina", la señora Isabel G. de la Salada.

BUENOS AIRES

Festejos radicales

RIVADAVIA, octubre 3. — Celebrando el triunfo de la Unión Cívica Radical en los comicios de abril y la toma de posesión por parte de los doctores Irigoyen-Luna de los cargos de presidente y vice de la república, el comité local ha resuelto obsequiar con una fiesta campestre, el día 12 de octubre a sus adherentes. Por la noche, se servirá un banquete de 150 cubiertos en la sala del Bar Sportsman.

Con el propósito de restarle lucidez a esos festejos, el oficialismo prepara fiestas populares, habiendo tratado de sobornar a la banda de música contratada por los radicales, la que rehusó una fuerte dádiva de la municipalidad, resolviendo prestar desinteresadamente su concurso a la causa del pueblo.

La desocupación. — Obra pública descuidada

ROJAS, octubre 3. — Abundan en esta los desocupados que vagan por las calles en procura de trabajo, por lo que el gobierno debía de encarar el problema de la separación de caminos que tantos inconvenientes presentan en épocas de lluvia para el transporte de las cosechas.

—Se está disgregando el pedregullo del camino macadamizado que ejecutó la ley Mitre hace dos años y que ha costado alrededor de 80 mil pesos, por no ser cilindrado y regado durante esta temporada de sequía; condición que requiere la naturaleza de esa obra.

Atropello policial

RIVADAVIA, octubre 3. — Ha sido detenido por el cabo 1.o de la policía local, el ciudadano radical Antonio P. Páez, por usar boina blanca. Al ser conducido a la comisaría y al llegar frente a la farmacia Ghiglione, donde se congregan los dirigentes de la situación, el caudillo local le ordenó al cabo que maltratara al señor Páez, orden que fué cumplida de inmediato.

En conocimiento de este abuso, los señores José Mara Carbón, José Silveira y Juan Carlos Pestaña acompañados del secretario del comité local de la Unión Cívica Radical se apersonaron a la policía a denunciar lo ocurrido al comisario Mayol y como no le encontraran, solicitaron del oficial de guardia dejara constancia de la denuncia, a lo que se rehusó.

Páez se encuentra detenido aun e incomunicado, por todo lo cual el comité radical se ha dirigido al jefe de policía recabando su intervención y el correctivo condigno para el cabo agresor.

Fiesta radical

CASTELLI, octubre 3. — El comité local de la Unión Cívica Radical ha organizado diversos festejos para el 15 del corriente, conmemorando la ascensión a la primera magistratura del Dr. Hipólito Irigoyen.

Se servirá a los correligionarios un almuerzo campestre en la quinta de Larroque y se realizará después una manifestación pública.

Festejos radicales

GOYENA, octubre 3. — Los radicales de esta localidad preparan algunos festejos para celebrar el 12 de octubre en ocasión de la asunción del mando presidencial de los Dres. Irigoyen-Luna, triunfantes en los comicios del 2 de abril.

SANTIAGO DEL ESTERO

Constitución de un comité

LA BANDA, octubre 3. — Realizóse la asamblea de adherentes al radicalismo, a objeto de la elección del comité departamental, que quedó constituído en la siguiente forma:

Presidente, Lauro Yolde; vice 1.o, Ramón L. Cornet; vice 2.o, doctor Víctor M. Abalos; secretario general, Julio Olivera; pro. Darío Patrizi; tesorero, Benvenuto Giannoni; pro. José del C. Maidana; vocales, Manuel Ruiz Gregorio Barrionuevo e Ireneo Araujo; delegado al comité central, teniente coronel Pedro Raffo.

PAMPA

Movimiento radical

CATRILO, octubre 3. — En la asamblea celebrada por el comité radical local fué electo presidente de la agrupación el señor Osvaldo Migliore.

A la vez, se designaron delegados para concurrir a la próxima asamblea a realizarse en Santa Rosa de Toay, a los señores Emilio González y Osvaldo Migliore.

NOTAS POLICIALES

LA AUTORA DE UN INFANTICIDIO

El 24 del mes ppdo. fué hallado el cadáver de una criatura recién nacida en un terreno baldío de la calle Arengreen, con señales de haber sido estrangulado.

La comisaría de la sección 42, que le tocaba intervenir en el hecho por haberse desarrollado en su jurisdicción, inició el sumario de práctica y dió cuenta al doctor Oro, juez de instrucción en turno. Dicho magistrado ordenó la autopsia de la criatura y los médicos de los tribunales se expidieron, estableciendo que la víctima había nacido con vida y que la muerte se había producido por asfixia por estrangulación.

Agregaron los facultativos que una herida que presentaba en el cuello, había sido inferida una vez fallecido el recién nacido con intenciones de degollarlo.

Posteriormente y a raíz de indicaciones del magistrado nombrado, el comisario de la sección 42, secundado por el personal a sus órdenes, inició las averiguaciones, tendientes a esclarecer el hecho y parece que éstas que tocan a su fin, han sido coronadas con el mayor de los éxitos.

En una de las casas que linda con el terreno baldío en que fué hallada la víctima, trabajaba como sirvienta una mujer de nombre Dolores Rodríguez, a quien la policía miró con recelo sospechando fuese la autora del bárbaro hecho. Más tarde se supo que en dicha casa se habían solicitado los servicios de la Asistencia Pública para sacar una mujer enferma que fué conducida al hospital Teodoro Alvarez y que resultó ser la sirvienta Dolores.

En posesión de esta denuncia el comisario señor Boero se trasladó al mencionado hospital y después de un hábil interrogatorio a que fué sometida, la Rodríguez terminó por confesar que en efecto ella había arrojado el cadáver al terreno baldío, agregando que al nacer la criatura perdió el conocimiento y al recobrarlo halló muerto al niño. Dolores niega en absoluto ser la autora del infanticidio, pero en la policía se supone que trata de ocultar el delito.

En la comisaría 42 se prosiguen las averiguaciones tendientes a precisar si Dolores tiene cómplices, cosa esta que no sería difícil.

Preventivamente el doctor Oro ha ordenado quede detenida en el hospital Alvarez.

HALLAZGO DE UN AUTO

Esta madruga a las 2 fué hallado abandonado el automóvil de propiedad del doctor José Pena, en las calles Cabildo y Monroe.

Como se recordará, este vehículo fué substraído ayer de la calle Serrano y Gilemes.

Se han detenido a dos sujetos de quienes se sospecha sean los autores.

SINCOPE

En circunstancias que cruzaba la calzada de la calle Pueyrredón y Charcas, sufrió un síncope el cartero Pedro Villarroel. Un agente de la sección 17 lo hizo conducir al hospital Fernández donde quedó en asistencia.

ACCIDENTE

El guarda Miguel Antonelli, que se encontraba de servicio en la estación de carga del F. C. C. Buenos Aires a consecuencias de haber costalado el caballo que montaba, cayó al pavimento, produciéndose lesiones en la pierna derecha.

Fué atendido por la Asistencia Pública.

Se comprobó el accidente; intervino la sección 33.

INSPECCION DE LECHE

Inspectores municipales analizaron en la sección 7a., 960 litros de leche encontrando de mala calidad 7 de aquéllos.

De detuvieron 30 lecheros.

DEFRAUDACION

Eduardo Ballo, domiciliado Rioja 1965, denunció en la comisaría 34 la defraudación de herramientas de albañil y electricista que avalúa en la suma de 103 pesos.

Ignora quiénes sean los autores. Se dió cuenta al juez de instrucción doctor Arturo L. Domínguez.

BIBLIOGRAFÍA

"ARENGAS REVOLUCIONARIAS Y DISCURSOS PATRIOTICOS"

Por Isidro Fabella. Madrid 1916

El movimiento revolucionario que desde hace algunos años ha convertido a Méjico en sangriento escenario, donde se debaten por las armas los problemas políticos y sociales que afectan ese pueblo, ha hecho que gran parte de su producción intelectual concierna a los hechos que se desarrollan.

Difícil es, ciertamente, que las mentalidades mejicanas saturadas de calor parlamario puedan sustraerse a la sugestión de llevar al papel impreso los acontecimientos, estudiando desde diversos puntos de vista los sucesos que llenan el ambiente nacional con su eco si trágico, épico tambien por los mirajes que se persiguen y las reivindicaciones democráticas que se buscan.

Méjico fuera durante muchos años asiento de una dinastía que, bajo apariencias republicanas, hizo de esa tierra un patrimonio del caudillaje partidarista. La voluntad de un hombre, por más de un cuarto de siglo, imperó como única ley y exclusivo poder ejecutivo. Cierto que a lo largo de este ciclo se pudieron notar algunos progresos materiales. Pero cierto tambien que la disciplina moral se relajó inmensamente y el pueblo convirtióse en su mísera prole, signada por el yerro de una esclavitud bochornosa que le condenaba a ser víctima propiciatoria del latifundista amo de herrado tacón y cobarde puño plutocrático.

Surgió entonces el problema de clases. Los hombres pensantes se dividieron. Y el sedimento revolucionario que ardía en las venas de quienes contemplaban con ojos alelados el curso de las cosas, estalló en una revuelta que dió en tierra con el régimen reinante, para dar paso al triunfo de las aspiraciones populares.

Al grupo, pues, de las jóvenes mentalidades mejicanas que impelidos por un bello anhelo de reivindicaciones ciudadanas, se lanzaron a los campos de batalla, pertenece el autor del libro que nos ocupa.

Intelectual de buena cepa, con sólido talento y vasta erudición. Isidro Fabella ocupa en el elenco literario de su país un señalado lugar. Su obra conceptúase tanto en las letras como en el periodismo de amplia significación. Y su nombre es uno de los más difundidos y de los que disfrutan de más evidentes prestigios. Así, en "Arengas revolucionarias", ofrécese como un escritor político de fuste que sabe ahondar, dentro de un estilo galano y elegante, en los tópicos que estudia y por los cuales fácil es adivinarle una devota predilección. Empapado de un vibrante nacionalismo, que palpita en todas las páginas del volumen, pugna por llevar a la conciencia del lector la realidad de su pensamiento patriótico. Y en esta labor, generosa y ecuánime, logra imponer las características de una sinceridad poco común entre los que escriben sobre cuestiones de esta especie.

No encontramos en ese libro ningún amaneramiento, ni modalidad alguna para expresar, — con vistas al aplauso propio de los trabajos literarios de su índole, — la alteza de su sentir. Parece que ha querido prescindir a drede de la metáfora de grueso calibre que entusiasma las masas populares, para constreñirse a exponer razonada y calurosamente su manera de estimar la situación de su país, frente a una lucha en la cual se juega su porvenir y sus prodigiosos designios. Y es por ello, precisamente, que el volumen se deja leer con agrado, sin producir ese cansancio que causan las obras que a pesar de la íntima unidad de su tema, son fragmentarias por lo diferencial de los trabajos de que se componen y las diversas condiciones de ánimo en que, fatalmente, cada uno de estos trabajos han tenido que ser escritos.

Por lo demás, el libro de Fabella rubrica la excelencia de sus aptitudes para exteriorizar su prosa serena y sonora, problemas políticos de suma transcendencia para el continente americano, no sajón.

J. C. A.

ALEMANIA CONTRA EL MUNDO

Acaba de publicarse la cuarta edición de la obra del doctor Francisco A. Barroetavefia, titulada "Alemania contra el mundo".

En nuestro ambiente bibliográfico constituye un hecho anormal, casi insólito, este favor dispensado por el público a un libro de seria doctrina y estudio concienzudo; vale decir, a un libro que solicita del lector la mayor suma de atención posible. Y hacemos esta observación porque precisamente los libros de más venta entre nosotros suelen ser aquellos que carecen de las mencionadas condiciones; libros de pasatiempo, generalmente de importación extranjera.

Desde luego, aparte de la bondad intrínseca del libro en cuestión, algo ha influído en su éxito el tratar de un tema tan palpitante y apasionado como el que su epígrafe consigna.

No obstante, esta cuarta edición de "Alemania contra el mundo" es un hecho tan halagador para el señor Barroetaveña como para la creciente cultura de nuestro público que lee y que piensa.

ESCRITOR CIENTIFICO DE FRANCISCO JAVIER MUÑIZ

"La Cultura Argentina" ha dado a la publicidad, comprendidos en volumen de 250 páginas los seis ensayos sobre ciencias naturales, precedidos de sendos prólogos de Sarmiento, Mitre y Ameghino, en que Francisco Javier Muñiz reunió parte de su copiosa labor como literato y hombre de ciencia.

Tratándose de obras ya conocidas del público y juzgadas por la crítica, en cerca de medio siglo, sería inoportuno extenderse en comentarios sobre unas y otras; máxime cuando se trata de autor tan conocido como Muñiz, verdadero precursor de la ciencia argentina, a quien entre otros timbres pertenece la gloria de haber iniciado entre nosotros el gusto de la investigación paleontológica que le llevó a descubrir, antes que Lund, el famoso género de "milodon" que fué bautizado con su nombre: "muñifeliz bonaerensis".

Resta insistir sobre la simpática obra de difusión intelectual que está realizando "La Cultura Argentina" al editar en volúmenes, de fácil adquisición, estos trabajos meritísimos que antes solo podía encontrar el curioso en archivos y bibliotecas particulares.

NOVELAS DEL ATENEO NACIONAL

En el transcurso de esta semana se pondrán a la venta las tres novelas premiadas en el reciente concurso del Ateneo Nacional.

Sus títulos son: "La Casa de los Cuervos" (premio 10.000 pesos), "La espiga del sendero" (premio 5.000 pesos) y "En este país", que ha obtenido mención honorífica.

De ellas daremos cuenta más extensa a medida que aparezcan.

UNIVERSITARIAS

FACULTAD DE CIENCIAS ECONOMICAS

Exámenes de tesis

Hoy se reunirán las siguientes comisiones examinadoras de tesis, a las 5 p. m., legislación comercial y sociedades anónimas y seguros; régimen agrario y régimen económico y administrativo de la constitución.

—Mañana se reunirán, a las 10 a. m., legislación comercial; a las 5 y 30, matemáticas financiera.

—Esta tarde, de 6 a 7, el doctor Wenceslao Urdatigueta, inaugurará sus clases de práctica de la enseñanza secundaria, de economía política y finanzas, correspondientes al curso del profesorado de enseñanza secundaria comercial.

PATRIA, HOGAR Y ESCUELA

En el salón Mariano Moreno, se efectuó el festival a beneficio de los alumnos de la escuela número 9 del consejo escolar 19, dirigido por la señora Sara Tabassi de Pinedo. Abrió el acto el doctor Manuel María Oliver con un discurso que fué ovacionado por la concurrencia que llenaba la sala. El programa se desarrolló sin inconvenientes, mereciendo los distintos números, buena acogida por el público. Asistió al acto el presidente del consejo, señor Francisco B. Serp.

MUSEO ESCOLAR SARMIENTO

Mañana, miércoles, a las 4.45 p. m., continuará en el local del Museo Escolar Sarmiento el doctor Horacio H. Drobranich, su curso de lectura sobre los grandes líricos del siglo VII, Lope de Vega, Rodrigo Caro, Rioja y Quevedo.

INFORMACIÓN GENERAL

CENTRO DE ESTUDIOS SOCIALES DELFIN GALLO

El jueves 5 del corriente mes, este centro dará una conferencia en el salón de actos públicos de este diario a las 9 p. m.

La conferencia estará a cargo del presbítero don Floro Olivari quien hablará sobre el siguiente tema: "Concepto de patria" y de los señores Ramón Castro y Guillermo Acuña.

Las tarjetas de entrada al salón pueden retirarse en este diario todos los días, de 3 a 6 p. m., primer piso.

CLUB SOCIAL AMERICA

Con motivo del aniversario del descubrimiento de Améirca, este prestigioso club social ha organizado para el 12 del corriente un festival artístico que se llevará a cabo en el teatro General Mitre, Triunvirato 726. He aquí el programa preparado al efecto:

Primera parte. — 1. Himno Nacional Argentino ejecutado por la orquesta dirigida por el eximio profesor D. D'Agostino. 2. Maroha "Club Social América", 3. Petit Duarte, aplaudida cupletista. 4. González, celebre ventrílocuo.

Segunda parte. — 1. Sinfonía por la orquesta. 2. Huerfanica-Cardoso, dúo cómico de gran éxito y reputación. 3. Se pondrá en escena el drama en un acto, en verso de Luis Mariano De Larra, titulado "La agonía de Colón".

Tercera parte. — 1. Sinfonía por la orquesta. 2. Disparate cómico en un acto y tres cuadros, de José M. Casals, titulado "Silvino Abrojo".

Todos los números del programa serán interpretados por socios aficionados de este club, bajo la dirección del primer actor Luis Sparandeo.

PROVINCIAS

BUENOS AIRES

Ecos del asesinato del Dr. Maroniller

PATAGONES, octubre 3. — Perdura aun el sentimiento de protesta por el alevoso asesinato del doctor Luis Maroniller.

Se encuentra instalado en la localidad el juzgado del crimen acompañado de policía de investigaciones, la que viene a cooperar en el descubrimiento de los autores de este hecho.

Se cree que entre los detenidos se encuentra el presunto autor, por conocerse las diferencias suscitadas entre la víctima y su posible matador, habiendo indicios que dan fundamento a las sospechas, no obstante las negativas de este sujeto en los primeros interrogatorios.

De resultar así, el único móvil ha sido una "vendetta".

La policía tiene a este detenido, conjuntamente con otras personas, sometido a careos y declaraciones, de donde espera obtener el completo esclarecimiento.

La víctima que sospechaba el atentado que se llevaría a cabo contra su persona, había hecho varias exposiciones en la policía local, contra el sujeto que se señala como principal autor.

La policía se había concretado a tomar nota de la denuncia, sin someterlo a la vigilancia que correspondía por los antecedentes que obraban en su poder.

El traslado del comisario Mujica. — Petición al jefe de policía.

JUNIN, octubre 3. — Los principales vecinos del partido han dirigido una nota al jefe de policía de la provincia, señor Herculano Benavídez, pidiéndole deje sin efecto el traslado del comisario, señor José Miguel Mujica, resuelto por la jefatura con fecha 28 del pasado. Los vecinos firmantes fundan su pedido en la corrección con que el señor Mujica ha desempeñado su cargo, corrección que ha satisfecho plenamente a esta población.

Ahora bien: según personas que están al tanto de lo que sucede en los entretelones de la casa municipal, el traslado del comisario Mujica tenía que producirse de un modo fatal debido a que no se prestó desde el primer momento a ser un comisario nominal y sostuvo con energía su autoridad. En efecto: los comisarios que han pasado por la policía de Junín, que han sido muchos en estos últimos tiempos, no han tenido más que el nombre de tal, porque el desempeño de sus funciones lo han subordinado a la voluntad del caudillo conservador local, siendo éste el verdadero comisario. Por eso, cuando algún comisario ha tenido un gesto de dignidad y de hombría en defensa de su cargo e investidura, ha sido trasladado o suspendido con el consentimiento de la jefatura, que siempre se ha complicado en estos manejos y trapisondas del caudillo.

Otras de las causas que han influído en la separación del comisario, es la siguiente: Mujica estaba siguiendo los pasos a los ladrones de los 372 novillos de la estancia de Estrugamou y a los que asaltaron las estancias de Reil y Couget, estando próximo a identificarlos. Ahora bien como parece que en estos robos están como parece que en estos robos están complicados los mismos individuos que robaron en la estancia Sol de Mayo, en Rojas, y otros allegados al régimen, era necesario, a fin de evitar un nuevo escándalo, que las cosas siguieran adelante y se tapara el asunto con la tierra del olvido, como ha sucedido hasta ahora con todos los robos y saqueos a los establecimientos de campo.

—Varios caballeros de la localidad, inmediatamente que tuvieron conocimiento de la disposición de la jefatura, ofrecieron una cena al comisario Mujica, la que tuvo lugar en los salones del hotel Buenos Aires.

—He aquí la nota dirigida a la jefatura en la que se pide se deje sin efecto el traslado del comandante Mujica.

Junín, setiembre 30 de 1916. — Al jefe de policía de la provincia de Buenos Aires, señor Herculano Benavídez. — Los abajo firmados, vecinos de la ciudad de Junín, teniendo conocimiento del cambio de destino del comisario señor José Miguel Mujica y convencidos que este funcionario ha desempeñado su puesto con tal corrección que ha satisfecho plenamente a la población de esta ciudad, piden con todo el respeto a que es acreedora esa jefatura, que el señor Mujica quede desempeñando sus funciones de comisario de policía en esta localidad.

Saludan a usted con la mayor consideración:

Pedro D. Antonetti, Tassara y Cía., Francisco Costa, José A. Tassara, Edúardo A. Bernasconi, Isidro Maristany, Leandro González, Emilio Cannavesio, Luis Izquierdo, S. Roselli, Marcelo Edisto Noir, Julio P. Basterreix, V. Calleja, Brizuela Hnos., Mariano Jiménez, Aurelio M. Brizuela, Isaac Brizuela, J. González Ortega, P. Raso, Martín L. Dubois, Vicente Pérez, Ramón López, R. D. Pérez, Ramón Hernández, doctor José A. Polera, L. Gaspari, Emilio M. Chacón, cura y vicario, David T. Panizza, Pedro S. Zeballos, doctor Antonio Marqués, C. R. Hardoy, C. Mangini, C. Mazzini, Juan Azpiroz, Rigada, Siero y Compañía, Juan D. Conte, Ing. J. Horacio Antonetti, L. Tachino por Liga Agrícola Ganadera, Miguel Falabella, Bartolomé A. Berho, Antonio Berho, Aniceto Leunda, Luis H. Traverso, Julio Broggi, José Balestrini, José Casola, Félix Traverso, José G. Barri, Honorio Casanueva, Pedro Birello, Samuel Vaisman Hnos. y Cía., Luis Pelro, Julián Luquín, Domingo Crisorio, Benelbas y Benchimol, Fontana y Gáspari, S. E. Baldassari, Luis Pizzolati, Enrique Alió, Nicolás Bianco, Darío Cipelli, Enrique Dulbecco, J. Batac, Ricardo Solari, Juan Ruiz Herrera, doctor Juguero Oller, Héctor Labatti, R. Amundarain, Tomás Adagio, A. Ordiales, Pedro Vannini.tti, Bilbao, Ordiales y Peón, Esteban Negre, Pedro Boubión, Armando Couget, E. Bonavía, Jué y Cía., S. P. Costa, Francisco F. Musella, A. Gandini.— Siguen 475 firmas.

ENTRE RIOS

DIAMANTE, octubre 3. — Aquí en esta población donde hay un buen número de militares, son leídas con sumo interés las noticias sobre ascensos, que los diarios comentan abogando por el derecho y la justicia, que tienen los que se encuentran en condiciones de ascenso.

—Cruzó por esta ciudad con rumbo de NO. hacia el sur, una manga de langosta en estado de desove.

Por la colonia Alvear al norte de esta ciudad, hace cuatro días pasó otra manga de O a E.

—Algo delicado de salud el respetable anciano D. Ignacio Vergara, padre de los distinguidos doctores Valentín y José María.

—Debido a una fuerte indisposición con amenazas de pulmonía guardó cama el señor Julián González.

ESPECTACULOS

TEATROS

ODEON. — La veine.

COLISEO. — La duchessa del bal tabarin.

OPERA. — Choque y descarrilamiento—La señorita del almacén.

COMEDIA. — La fiesta de las flores — La escala de Milán — La pandereta — La raza latina.

APOLO. — La hora nona—El movimiento continuo.

ARGENTINO. — La mares — Fruta picada.

NACIONAL. — El bautismo del nene — Café concert — (Estreno) La Pampa tiene el ombú — Buenos Aires en cine.

SAN MARTIN. — Variado programa.

BUENOS AIRES. — Diplomacia conyugal — La barca errante.

NUEVO. — El doctor Franz (Cirujano) — Quesería política Liquidación forzosa)— La esquina — Cosas de esta tierra.

VICTORIA. — Hoy, La lista negra.

MAYO. — La alegría de la huerta—Las mujeres de don Juan — De España al cielo.

MARCONI. — La bella Risette.

MODERNO. — La restauración — La macarena — Bohemios.

BATTAGLIA. — La Trianita, Los Fresquets, duetistas y reyes del tango; La Macarenita, Linda Thelma, La Cuyanito, Marino.

AVENIDA. — Amor ciego — La última española — El pollo Tejada.

OLIMPO. — El sábado 7: Alma judía.

VARIEDADES. — El guitarrico — Ruido de campanas — Bohemios.

VARIEDADES Y CIRCOS

CASINO (Maipú 336). — Compañía de variedades y atracciones. — Tres grandes debuts. The Sasetas, acrobatas saltarines Miss Typorary y su excéntrico Sidney and Colina. Bailes acrobáticos. Exito de la compañía. Entrada general, $ 1.50. Entrada a palcos, $ 1.

PABELLON DE NOVEDADES. — Hoy: Gran circo ecuestre y colección zoológica. 40 artistas de ambos sexos, 60 animales amaestrados. Próximamente debuto.

ROYAL THEATRE (Corrientes 835). — El atlo de Pelicanis — El cinturón de castidad — El tesoro del mandarín.

FRONTON BUENOS AIRES (Córdoba 1130 — Hoy a las 8.45 p. m., dos partidos de pelota a cesta: El primero a 30 tantos entre Lucio y Latatu contra Josechu y Arana. El segundo a 40 tantos, entre Ortiz y Egozcue contra Egea y Navas.

ESMERALDA (Esmeralda 453). — Función todos los días, tarde y noche; Variado programa. Orquesta dirigida por el maestro E. Manfredi.

PARQUE JAPONES (Callao y Paseo de Julio). — Temporada de invierno. —Abierto todos los domingos y feriados, de 2 de la tarde a 12 de la noche. Números de atracciones en el Teatro Romano.

PALAIS DE GLACE. — (Patinaje sobre hielo. — Paseo de la Recoleta — Todos los días.

SKATING RINK L'AIGLON (Florida 146) — Patinaje sobre ruedas — Tres secciones diarias: mañana, tarde y noche.

EXCURSIONES. — Viajes de recreo a las islas del Delta, con el vapor Rivadavia, exclusivamente para excursiones.

SKATING RINK LAS ROSAS (Avenida Alvear y Bustamante). — Patinaje sobre ruedas. Tres secciones diarias: Mañana de 9 a 12, tarde de 3 a 6.30 y noche de 9 a 12. Días de moda: domingos y feriados de tarde, y martes y viernes de noche. Lecciones gratis. Grandes concursos. — Entrada 0.50 $.

PANORAMA DE LA BATALLA DE SALTA (Carlos Pellegrini y Corrientes). — Interesante vista panorámica que reproduce el histórico episodio de la Batalla de Salta. Durante la exhibición el grandioso poema, sinfónico original del maestro Pavanelli. — Espectáculos por secciones desde las 10 a 12 m., de 2 a 6 y de 8 a 11 p. m., Entrada general, $ 0.50. Niños y militares, $ 0.25.

CINEMATOGRAFOS

PALACE THEATRE (Corrientes 757). — Los grandes cuentos del tío — Nuevas actualidades de la guerra europea — Los estafadores de iglesias—No había para tanto.

SELECT (Suipacha 482). — Hoy función tarde y noche: La novia del Diablo — El enigma — Sacrificio de una esposa—Raffles el caballero ladrón — Salvados por la telegrafía sin hilos.

SPLENDID THEATRE, (Santa Fe 1848)— El bienhechor desconocido — Enigma del castillo — La novia del Diablo — Noche blanca, con programa especial.

EMPIRE THEATRE (Corrientes y Maipú — La vorágine — El príncipe aventurero— Una suegra como hay muchas.

LAVALLE (Lavalle 971). — Hoy función tarde y noche: Variado programa con estrenos.

ELECTRIC PALACE (Lavalle 836. — La vorágine — El círculo rojo — La escuadra francesa en Malta.

PETIT PALACE (Libertad 976). — Hoy: Nuevas actualidades de la guerra europea — Los estafadores de iglesias — No había para tanto.

SMART PALACE (Corrientes 1279-1283)— La Falena, por Lyda Borelli. Platea función completa, 1 $.

TEATRO CINE BOLIVAR (Bolívar 1832) — La vorágine — Carlitos árbitro — El triunfo del detective — La mano del esqueleto — La locura de Salustiano — Historia de aparecidos.

MIGNON PALACE (Juramento 2443). — Perseguido — Ladrones del juzgado — El millón de dólares.

CINEMATOGRAFO CALLAO.—(Callao 127) Viaje a las sierras de Córdoba, hermosa vista al natural —Carlitos empleado de Banco.

REAL CINE (Esmeralda 429 — Hoy: Egoísmo de una madre — Arte desconocido — La novia del Diablo.

CINE COVEN GARDEN (Santa Fé 2541). — Variado programa con estrenos.

TEATRO "9 DE JULIO" (Bauness 2523, Villa Urquiza). — Biógrafo, atracciones, variedades. Espectáculo altamente moral para familias. 2 funciones diarias. Selecta orquesta. Siempre novedades.

IMPERIAL (Cangallo 1171). — Hoy, función tarde y noche. Variado programa.

CINE NUEVO (Cangallo y C. Pellegrini)— Variado programa con estrenos.

TEATRO CINE PARIS. — Hoy: Variado programa con estrenos.

ETOILE PALACE (Corrientes 2859). — Variado programa con estrenos.

BIOGRAFO CENTRO SUD (Belgrano 1810) Variado programa con estrenos.

MAJESTIC THEATRE (Lavalle 869). — Variado programa con estrenos.

GENERAL BELGRANO (Cabildo 2165). — Variado programa con estrenos.

GRAN CINE RADIUM N.o 6 (Rivadavia 2970). — Variado programa con estrenos.

THE AMERICAN PALACE (Córdoba y — Variado programa.

BIJOU SALON (Pueyrredón 805). — Hoy: Variado programa con estrenos.

DON JUAN DE GARAY (Garay 2467). — Variado programa con estrenos.

CRYSTAL PALACE (Corrientes 1560). — Variado programa con estrenos.

CINE OPERA (Corrientes 846.) — Hoy: — Variado programa con estrenos.

DE LAS FAMILIAS (Cabildo y F. Lacroze Variado programa con estrenos.

MUNDIAL PALACE (Belgrano 1260) — Variado programa con estrenos.

VELEZ SARSFIELD (Rivadavia 6242). — Variado programa con estrenos.

GRAN SALON ALMAGRO (Rivadavia 4880) Variado programa con estrenos.

CINE MODERNO (Corrientes 980). — Variado programa con estrenos.

CINE GENERAL URQUIZA (Guanacache 5254). — Variado programa con estrenos.

"LA CAMPAÑA"
REVISTA DE AGRICULTURA Y GANADERIA
ORGANO DE LA RIQUEZA ARGENTINA
APARECERA PRÓXIMAMENTE
Subscripción: $ 5 m/n por año
ADMINISTRACIÓN: 643, SARMIENTO, 643

NOTAS GRÁFICAS DE LA GRAN GUERRA

El misterio de Serajevo

El "Mercure de France", de París, ha publicado un estudio de M. Jules Chopin sobre el misterio de Serajevo. Este estudio, sólidamente documentado, presenta los hechos bajo un nuevo aspecto. Para M. Chopin, el verdadero autor del terrible complot que debía desencadenar la guerra más formidable de la historia, es el mismo que luego resultó víctima el archiduque heredero Francisco Fernando.

Desde el momento en que su tío Francisco José le había confiado el poder efectivo, dándole mano alta en el ejército, Francisco Fernando preparaba a Austria Hungría para una guerra. Como todos los Habsburgos, no pensaba más que en apoyarse en Austria sobre los alemanes y en Hungría sobre los magiares. Ahora bien: el germanismo en Cisleitania se iba desplomando bajo los golpes de los eslavos y el magiarismo de Transleitania empezaba a sufrir los asaltos de los servio-croatas y de los rumanos. Francisco Fernando, esperaba por medio de una guerra antieslava asegurar el triunfo de aquellos a los cuales consideraba como los sostenes naturales de su futura trono. Por otra parte, sabía que las finanzas del Estado, se hallaban enormemente empeñadas y no ignoraba que una formidable bancarrota era inminente. En caso de victoria, la guerra permitiría obtener indemnizaciones que cubrirían los vacíos y en caso de derrota podría servir de excusa a la ruina financiera. Por último, las ambiciones paternales de Francisco Fernando, serían ilícitas de realizar después de un triunfo. Entonces nadie sería bastante poderoso para oponerse a que fuesen anuladas las promesas hechas por el archiduque con motivo de su matrimonio morganático. Su mujer podría pues, ser emperatriz y reina, y su hijo archiduque heredero.

Francisco Fernando, puso toda la prudencia necesaria para organizar esta formidable maquinación. Primero fué la entrevista de Konopicht. Para despistar a las gentes anunció que el rey de Suecia tomaría parte en dicha cacería al mismo tiempo que el emperador de Alemania, pero sólo acudió éste último. ¿Qué ocurrió entre los dos soberanos? Misterio. Ocho días después los jefes de Estado Mayor de Alemania y de Austria celebraban una entrevista en Carlsbad. En primer término se trataba de asegurar el concurso ya dudoso de Italia, Italia no estaba ligada a Austria ni a Alemania sino por un tratado de alianza defensiva y atacando se alienaban su concurso. Si al contrario Austria podía hacerse atacar o por lo menos provocar, la triple alianza subsistiría poderosa e invencible. Quedaba todavía una opinión, que había que manejar con tacto en Europa, la de Inglaterra. La reciente experiencia de Marruecos había establecido claramente que el gobierno británico no dejaría que se arreglaran sin su intervención las cuestiones coloniales. En cambio, con motivo de las últimas dificultades europeas se vió que la cuestión austro-balcánica no parecía interesar sino de una manera muy relativa a Inglaterra. Sir Rd. Grey no cesaba de repetir que la opinión pública no comprendía ni admitiría una guerra que tuviera por causa los asuntos de Servia y que él no intervendría en tanto que los gabinetes de Belgrado y Viena fueran con causa. "Francisco Fernando y Guillermo II llegaron a la conclusión de que era con Servia con la que había que meterse" y decidieron obrar en consecuencia.

M. Jules Chopin, traza después las peripecias del drama: Primer acto; una bomba que no causa sino algunas heridas leves al séquito del archiduque. Segundo acto; varios tiros de browining, que matan a la duquesa de Hohemberg y al archiduque. El primer acto, que tiene por protagonista al hijo de un espía de la policía de Serajevo, Cabrinovicht, es una comedia preparada de antemano. El segundo acto, que tiene por héroe al estudiante Princip, es la tragedia inesperada. Tanto más inesperada cuanto que fué determinada acaso en el último momento y tomando como ejemplo el primer acto. En todo caso parece improvisada puesto que el drama se produjo en un punto por el cual no debía pasar el cortejo archiducal.

Cabrinovicht y su cómplice Grabej, fueron condenados a muerte. Princip, que no contaba veinte años todavía, fué condenado a cadena perpetua. Basándose en los datos más o menos discutibles que facilitó el sumario, incompleto forzosamente, puesto que no pudo seguirse hasta Servia, los tribunales austro-húngaros facilitaron el modo de desembarazarse de los dos individuos que más tarde hubiesen podido descubrir toda la maquinación, y dar el nombre de aquellos que les habían pagado poniéndoles el arma en las manos. Además permitían conservar como testigo precioso a Princip, que había obrado por sentimiento nacional y que podía ser, dado el caso, la prueba evidente de que la idea servia había presidido al crimen. No obstante, los verdugos austro-húngaros no tuvieron el valor de ejecutar la sentencia. La obra nefasta fué, sin embargo, llevada a cabo. En efecto, se ha sabido que en octubre de 1915 Cabrinovicht murió en su prisión de tuberculosis y que en febrero de 1916, Grabej, en el fondo de su calabozo, fué arrebatado por la misma enfermedad. La tisis se hizo cómplice de los tribunales matando a los dos condenados a muerte y guardando al que hacía falta conservar y qué según una nota oficial que ha publicado la prensa el primero de julio de 1915, presentaba todos los síntomas de un tuberculoso.

Así, pues, según M. Chopin, en el asunto de Serajevo las bombas lanzadas por un individuo pagado por Austria, estaban destinadas a motivar la gran querella proyectada desde hace tiempo. Pero Francisco Fernando no había previsto los tiros de revólver de un fanático animado de un nacionalismo exacerbado y que le costaron la vida. Podemos llegar a la conclusión —añade M. Chopin, de que el drama de Serajevo no tenía otro objeto que permitir a Fernando y a sus cómplices, Guillermo II, Berchtold, Tisza, Forgach y otros, lanzar un ultimatum preparado desde hace mucho tiempo y que el 23 de julio de 1914, fué adaptado a las circunstancias.

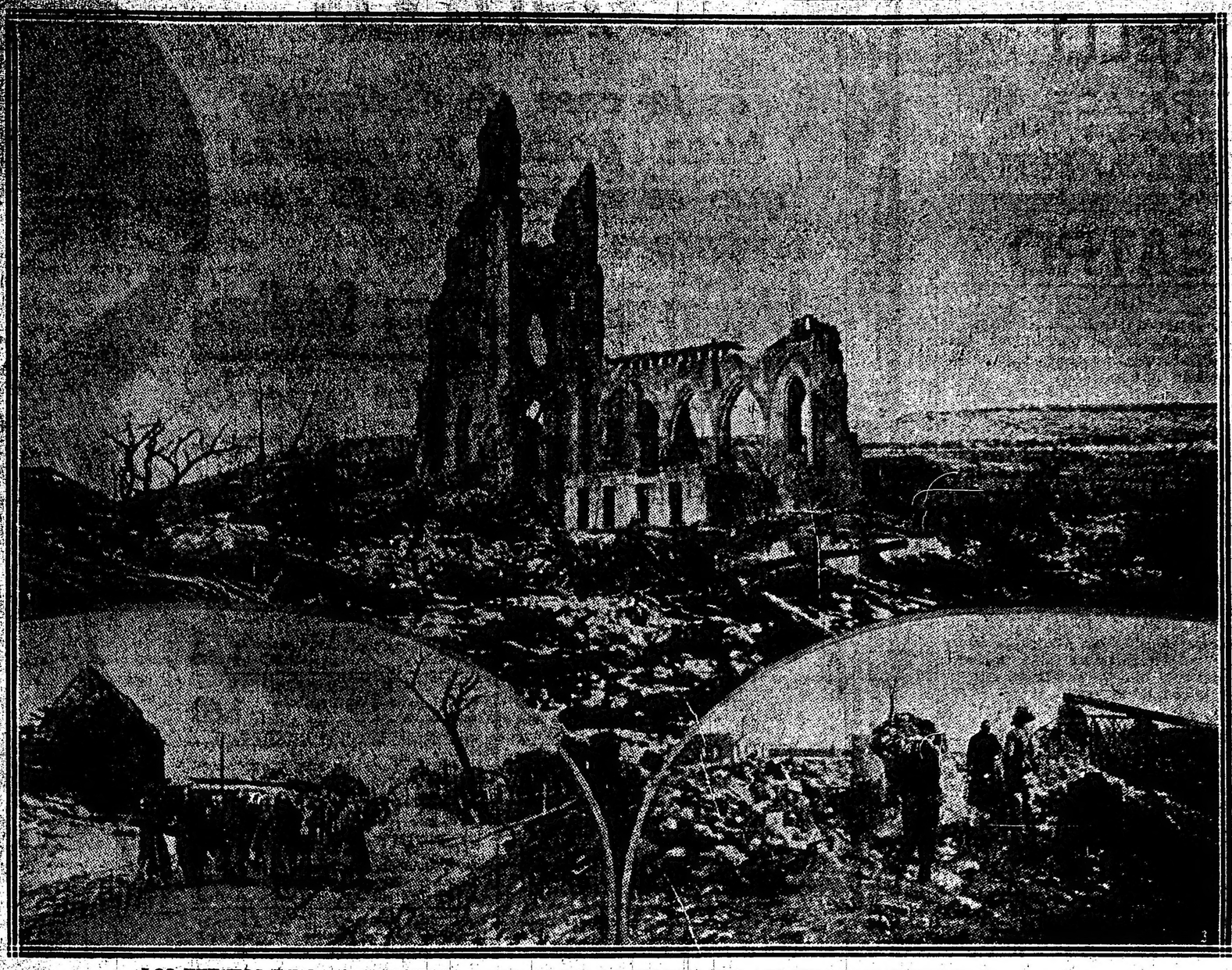

LOS EFECTOS DE LA ARTILLERIA — RUINAS DE LA IGLESIA DE ABLAIN-SAINT-NAZAIRE

Una prueba más

Las pruebas abundan: los imperios centrales han querido la agresión de Serbia y de este acto salió la guerra actual.

M. Ernest Daudet cuenta esta anécdota que es un argumento más en favor de la premeditación de los austro-alemanes.

Una mañana del mes de abril de 1915 un desconocido se presentó en la legación de Serbia en París. M. Venistch vió entrar en su gabinete a un hombre joven, elegante, de aspecto marcial, que le habló así:

"Usted no me conoce, señor, y además es inútil que me conozca; bástele saber que soy serbio, oficial en el ejército austriaco que acaba de llegar a París en este momento gracias a un permiso que he podido obtener con motivo de las fiestas de Pascuas que parto de nuevo esta noche y que he hecho el viaje únicamente con la intención de hablar a usted.

—¿Qué tiene, pues, usted que decirme?—preguntó M. Venitch.

—Tengo que decirle a usted lo siguiente:—respondió el desconocido.—Mi regimiento ha recibido aviso y está designado para formar parte de una expedición contra Serbia; no nos han indicado la fecha, pero tengo motivos para creer que está próxima. Han distribuido ya a los oficiales los mapas geográficos de las comarcas donde debemos operar. Yo he recibido una como todos mis camaradas y he considerado un deber prevenir a usted, convencido de que usted sabrá sacar provecho de esta advertencia.

M. Daudet afirma que de las manifestaciones de este oficial tuvieron conocimiento el mismo día M. Poincaré, el ministro de negocios extranjeros y el embajador de Rusia.

Dieciséis meses más tarde la guerra europea estallaba.

El brazo izquierdo del emperador alemán

Mucho se ha hablado acerca de la parálisis del kaiser, llegando incluso a decir que su mano izquierda era una mano artificial, lo cual es absolutamente falso. La verdad, dice el "Spectator", es que el brazo izquierdo del kaiser es por lo menos diez centímetros más corto que el brazo derecho. Dicho brazo está atacado de parálisis y ocupa invariablemente la posición de un ángulo rectó con la mano siempre en el pecho. Esta mano es por otra parte anormal. Cuatro dedos, el cordial, el pulgar, el anular y el índice están pegados y solamente el meñique queda libre y puede moverse.

Cuando el kaiser quiere tener un objeto cualquiera en la mano necesita introducirlo con ayuda de la mano derecha. Habitualmente con la mano izquierda tiene el guante que pertenece a la mano derecha y a veces el bastón de mariscal.

La mano paralizada la lleva siempre enguantada. El emperador no se sirve de esta mano sino para disimular lo mejor posible su carácter patológico. En la mesa la mano guarda siempre su posición de ángulo recto y el kaiser no se sirve para comer sino de la diestra. Su cubierto es un cubierto especial y el tenedor lleva un cuchillo superpuesto.

Dicho cuchillo funciona por medio de una simple presión en tanto que el tenedor queda inmóvil y sostiene el pedazo que hay que cortar. Con ayuda de este tenedor especial, Guillermo II puede cortar y llevarse a la boca los alimentos. No obstante, le es imposible cortar una manzana, que es su fruta favorita. Su criado, que no lo abandona ni un solo momento mientras se halla a la mesa, tiene que presentarle la manzana pelada ya y cortada en ocho pedazos.

Los austriacos en la Bukovina emplean a los prisioneros rusos en construir trincheras

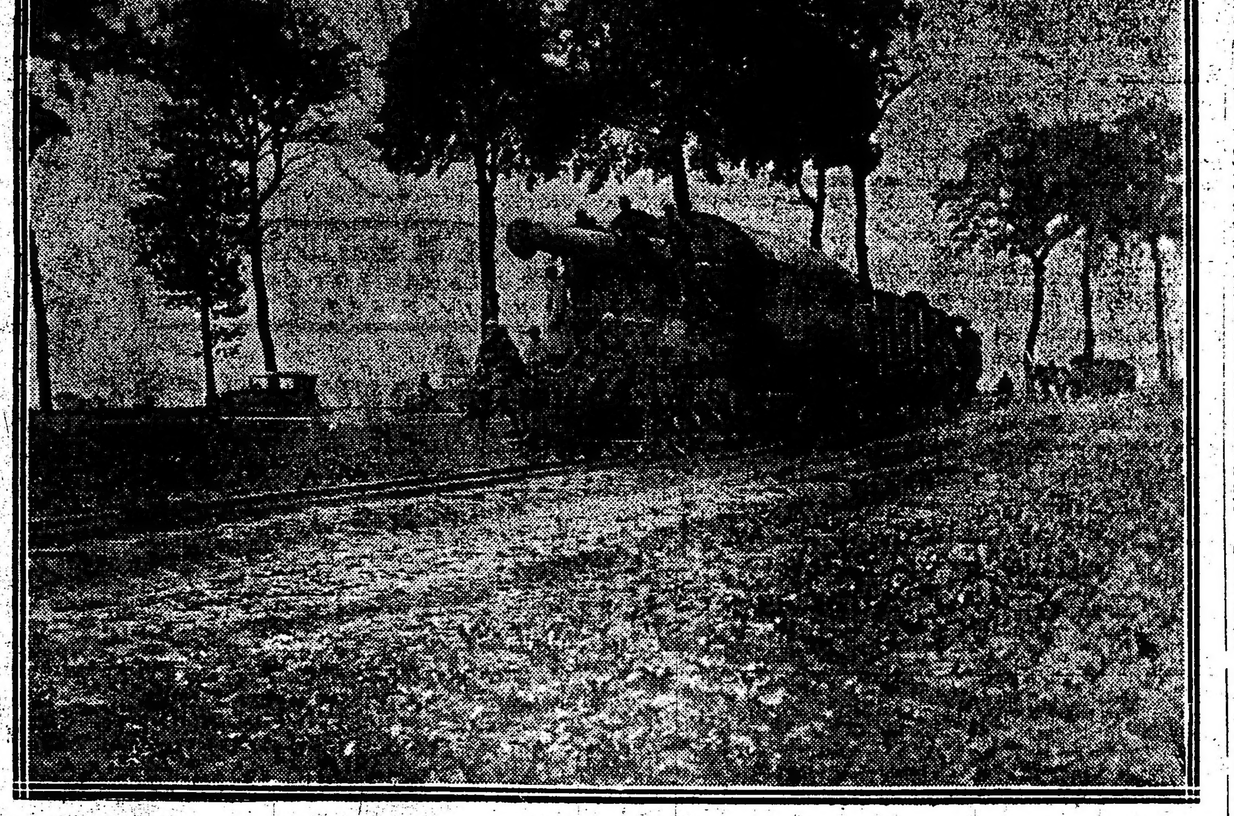

Cañón francés de 34 ctms. avanzando en las líneas conquistadas

El rey Jorge V frente a un cañón de 25

Los stocks europeos de algodón

Según una de las últimas estadísticas publicada en el Havre, los stocks continentales de algodón alcanzaban a principios de Mayo las cifras siguientes:

	América	Indias	Egipto	Diversos	Total
Havre	264.953	23.772	——	5.682	294.407
Marsella	100	10.000	2.500	300	14.900
Barcelona	42.500	2.000	150	1.800	46.650
Génova	72.000	48.000	7.000	——	127.000
Trieste (calc.)	250	250	250	250	1.000
Hamburgo (calc.)	250	250	——	250	750
Bremen	500	250	——	250	1.000
Total	380.553	86.522	9.900	8.532	485.507

El 5 de Mayo último el aprovisionamiento visible mundial se elevaba a 2.854.000 balas contra 3.985.000 balas en 1914. En lo que respecta a la futura cosecha americana el "Economista Europeo" hace notar que la temperatura ha sido hasta ahora favorable pero que puede suponerse que la cosecha será tardía. En Egipto, según los informes del ministerio de agricultura, durante el mes de abril la temperatura ha sido en general favorable. En el Alto Egipto los días de calor que se han presentado a principios de mes no parecen haber perjudicado. La siembra se ha hecho temprano, hallándose terminada en casi todas partes, en general la germinación es muy satisfactoria.

Los stocks de café

Según nos comunican de Rotterdam, la importación en Europa se ha elevado en Abril último a 420.000 sacos contra 521.000 n marzo de 1916, y 1.032.000 en abril de 1915. Las ventas representan 210.000 sacos contra 1.122.000 en abril de 1915 y 511.000 en marzo de 1916. En 30 de abril último los stocks de Europa se elevaban a 3.599 sacos contra 3.389.000 en 31 de marzo de 1915 y 3.379.000 en 29 de febrero de 1916. El detalle de estos stocks en sacos de 60 kilos es el siguiente:

	Abril		
	1914	1915	1916
Copenhague	60.000	71.000	200.000
Bremen	142.000	30.000	10.000
Hamburgo	2.156.000	290.000	50.000
Países Bajos	747.000	376.000	180.000
Inglaterra	416.000	288.000	503.000
Amberes	1.087.000	875.000	20.000
Havre	3.052 000	2.163.000	2.239.000
Burdeos	56 000	84.000	73.000
Marsella	129.000	86.000	224.000
Trieste	413.000	26.000	——
	8.258.000	4.289.000	3.599.000

El aprovisionamiento visible mundial ha disminuido de 447.000 sacos, de suerte que el 30 de abril de 1916 los stocks visibles de café en el mundo entero se elevaban a 3.487.000 sacos.

Corriente eléctrica

PARA LUZ, FUERZA MOTRIZ,

VENTILACIÓN, CALEFACCIÓN, ETC.

Compañía Italo-Argentina de Electricidad

Precios y condiciones convenientes a todo consumidor.

Administración central

651 - CORRIENTES - 651

Teléfonos: Unión Telefónica 4790 a 4794 y 5780 (Avenida) Cooperativa Telefónica 2594 (Central)

LA FALENA

Grandiosa creación de la genial

LYDA BORELLI

Todos los días, tarde y noche en el

SMART PALACE

1279 - Corrientes - 1283

Exclusividad de la CINEMATOGRAFICA SUD AMERICANA

ARTE Y TEATRO

LA GUITARRISTA JOSEFINA ROBLEDO

—

Un juicio de Martín Gil

Después de obtener sendos y unánimes aplausos en los conciertos que acaba de dar en Rosario, Córdoba, Río Cuarto, Tucumán, Santiago del Estero, Salta, La Rioja y San Juan, encuéntrase en Buenos Aires la notable guitarrista española Josefina Robledo, quien bajo el patrocinio del centro de cultura musical La Guitarra, que preside el señor Juan C. Anido, dará dos conciertos en el salón La Argentina, Rodríguez Peña 361, los días 5 y 9 del corriente.

Respecto del juego y de las condiciones artísticas de esta discípula predilecta del maestro Francisco Tárrega, a quien hace cumplido honor, dice lo siguiente don Martín Gil:

"Como instrumento íntimo, personal, que expresa más directamente los delicados matices del espíritu, en ciertos momentos de expansión y de sosiego, y en pequeño círculo, no creo que haya instrumento superior a la guitarra. En manos de artista, resulta una orquesta en miniatura, de una intensidad rara, llena de pequeños recursos que encantan y sorprenden.

Paganini, en sus primeros tiempos, fué guitarrista.

Señorita Josefina Robledo

Berlioz, el complicadísimo Berlioz, fué también un cultor de la guitarra; y en ese pobre instrumento, al decir de los que no lo conocen sino por las tapas, el gran músico se acompañó y tarareó sus intrincadas creaciones.

Los que hablan con gran desprecio de la guitarra es, o porque no la conocen, o por un exceso de pedantería musical.

Se insiste, por ejemplo, en la decantada pobreza de la guitarra y en la riqueza del violín, con dos cuerdas menos que aquélla y menos cuerpo también. Sin duda las comparaciones son siempre ingratas. Ante todo para comparar, es menester colocar las cosas en el mismo plano. Ponga usted un gran violinista y un gran guitarrista a tocar por separado y sin otra ayuda que sus respectivos instrumentos, y notará la diferencia.

La guitarra canta y se acompaña; el violín canta solamente, como un canario abandonado en medio de un desierto. En tal caso, y siguiendo el símil, el gorjeo de un puñado de pájaros sobre un pequeño árbol florido sería la guitarra.

Después de García Tolsa, escuché a Manjón, artista muy interesante — música de Sor aparte — y al joven Barrios, un revolucionario — no político, aunque es paraguayo — sino en la manera de herir las cuerdas y en la calidad de éstas.

Barrios tiene talento y arrojo, y un gran entusiasmo por el instrumento.

Ultimamente he escuchado de cerca a la concertista señorita Robledo, célebre discípula del gran guitarrista Tárrega. Esta joven artista, con una naturalidad tan grande que casi le perjudica, porque el oyente no versado en la técnica del instrumento ni siquiera malicia las terribles dificultades que ella vence sonriendo, me ha producido una gratísima impresión. La escuché durante dos horas, con ese apreciable deleite son que vemos correr un arroyo cristalino en nuestras sierras, serpenteando suavemente por entre violetas y botones de oro. Su característica es una intensa suavidad.

La faz más brillante y de efecto de la guitarra, el arpegio, le pertenece por completo a la Robledo. Los cinco dedos de su mano derecha, arpegiando en "Las Mariposas" de Tárrega, conviértense en otras tantas mariposas blancas, revoloteando en armonioso tumulto. El gran estudio en "re mayor" de Tárrega, ampliación magistral de un bello estudio en arpegio de Aguado, resulta admirable en manos de la Robledo.

Algo que parecería imposible en la guitarra, las fugas de Bach, con sus modulaciones sin fin y esa especie de genial tartamudeo, destácanse con cierta gracia singular desconocida en el piano. Algunas pequeñas páginas de Schumann y de Chopin, los dos románticos inmortales, surgen como cuadritos iluminados por una luz de crepúsculo.

En fin, quien vaya a escuchar a esta artista, debe hacer a un lado toda idea de gran sonoridad efectista, y esperar, en cambio, una intensa suavidad de un brillo aterciopelado y opalino como el nácar.

Martín Gil".

CONCIERTOS

—

Sociedad argentina de música de cámara—

Se nos comunica que el señor don Juan B. Llanch, el distinguido secretario de esta prestigiosa institución, ha partido para Montevideo a fin de gestionar en ésa un abono por tres audiciones de música de cámara que estarán a cargo de los artistas de la institución, dirigidos por el señor León Fontova.

Deseamos al señor Llanch el mejor éxito en sus gestiones, pues nadie lo merece más que la meritísima institución a que pertenece.

María Carreras—

Ante una sala bien concurrida de público entusiasta, dió anoche en el salón-teatro Cangallo su concierto de despedida la brillantísima instrumentista señora María Carreras, desarrollando un programa del más grande interés y alcance.

Agil, vigorosa y dueña de su "juego" cual jamás lo estuvo, interpretó con su extraordinario temperamento el soberbio concierto en re, para órgano, de Bach, cuya factura severamente clásica animó con un soplo de elocuente grandeza. La sonata appassionata, de Beethoven, que interpretó la eximia pianista a continuación tuvo suspenso de cada una de sus frases, de sus notas al auditorio, que le aplaudió calurosamente, reiteradamente, tan agitada, colorida y viviva brotaba del piano la obra maestra.

Luego tocó la Balada op. 47, el Scherzo op. 20, el Nocturno op. 48 y la Polonesa op. 53, de Chopín.

Nos permitimos en esta parte del programa discrepar con la señora Carreras en cuato a su manera de comprender e interpretar al maestro. A nuestro juicio, hizo excesiva gala de virtuosismo en desmedro de la expresión; alteró en el Nocturno los ritmos, sobre todo en el final del mismo. En la Polonesa, hubiéramosle deseado más nervio, más reciedumbre y un respeto mayor de los movimientos. Notamos asimismo una confusión de sonidos en las partes de digitación rápida, que atribuímos al instrumento muy ingrato, en que se hizo escuchar y que le restó por lo tanto muchísimo del brillo que la caracteriza.

Clausuró la señora Carreras su notable programa con un esquisse kirghiesien, de Tadora, la marche grotesque, de Suiding, Jeux d'eau, de Rovel; Papillons, de Drangoch; la Humoresque, de Karganoff y la rapsodia X de Liszt; todas estas obras recibieron de parte de la eximia pianista una interpretación magistral, que le valió repetidas ovaciones entusiastas, que solo cesaron al sentarse nuevamente ante el piano, la "virtuose" en el que ejecutó tres composiciones más.

En resumen, la audición de anoche fué una de aquellas que hacen época y que perduran en la memoria, pues en ella notóse el excepcional y raro consorcio; la comunión absoluta entre el público y el intérprete.

M. M. C.

Mme. Lacambe Allivier—

En el salón-teatro Cangallo dió ayer por la tarde su anunciado recital de canto la notable profesora Mme. Lacambe Allicier. Ante un salón asaz concurrido, desarrolló en todas sus partes el interesante y ecléctico programa que confeccionara para esa audición.

Interpretó Mme. Lacambe todos los trozos con gran justeza y escuela impecable. Dotada de una amplia voz dramática, cantó con notable expresión el "Lied maritime", de l'Judoy, L'abandonnée de Narinser, composición eminentemente moderna y de una angustia de expresión admirable, que, según opinamos, se debe sobre todo a la arítmia del trono, cuya agitación cobra así un colorido muy intenso.

Mme. Lacambe Olivier cantó asimismo con mucha vida "Les nuages", de Georges, y con gran delicadeza la canción de Garat "Dans le printemps de mes années". (Todas estas composiciones le valieron sinceros y merecidos aplausos.

Clausuró el programa con tres composiciones de Saint Saenz, muy interesantes y hermosas que interpretó asimismo muy excelentemente.

Festival artístico—

Ante numerosa y selecta concurrencia llevóse a cabo anoche en el Splendid Theatre, el festival artístico a beneficio de los pobres que sostiene la Conferencia del Purísimo Corazón de María. Entre los mejores elementos del programa, actuaron con particular éxito los discípulos de la Escuela de Canto del profesor Luis Genina, la señorita Filomena Urízar y su hermano Marcelo, quienes tuvieron que bisar, ante el insistente pedido del auditorio y a pesar de la hora avanzada, el dúo del Barbero "Dunque io son" con que clausuraron magnificamente la segunda parte.

En la primera, la señorita Urízar cantó con el gusto que la caracteriza el aria la "Manón" de Puccini: "In quelle trine mórbide" y la "Canzone della Fata" de la ópera "Falstaff". El señor Marcelo Urízar hízoso caluroso aplaudir en "Caste fior" de "Il re di Lahore" de Massenet, y el profundo "Spettro Santo" de "Amleto". Son notables y metódicos los progresos vocales realizados por estos distinguidos cantantes argentinos cuya dedicación al arte del "bel canto" es digna de franco aplauso.

El violoncelista profesor don Alberto Schiuma interpretó con seguridad de toque y brillo de sonido la "Serenata" de Squire, y la "Guitarra" de Mozchavsky. La violinista Alba Rosa no dió señal de vida aunque estuviera anticipadamente comprometida a actuar en el programa, privando a la ejecución de este de su valioso concurso.

INFORMACIONES

—

Odeón—

En función extraordinaria, fuera de abono, la compañía Guitry, pondrá esta noche en escena la comedia en 4 actos de Alfred Capus, titulada "La Veine" cuyo reparto damos a continuación:

Clémence, Mlle. Germaine Martner; Louise, Mlle. Monca; Josephine, Mme. Jeanne Desclos; Rosalie, Mme. Boyer; Charlotte, Mme. Starck; Chantereau, Mr. A. Numes; Julien Bréard, Mr. Lucien Guitry; Un client, Mr. D'Estienne; Un client, Mr. Julien; Edmond Tourneur, Mr. Jean Joffre; Geneviéve, Mme. M. Josset; Un garçón de magazin, Mr. Dorval; Une bonne, Mme. Deslys; Poussier, Mr. J. Ducray; Segismond, Mr. Jean Prevost; Lebrancard, Mr. C. Vanel; Un domestique, Mr. Dorval; Simone Baudrin, Mme. M. Celiat; Un domestique, Mr. Serval.

Opera—

La empresa del teatro de la Opera, ha contratado a la celebrada bailarina Felyne Verbist, que dará en el mencionado teatro sus últimas funciones de esta temporada. El debut se realizará el jueves próximo y en los días sucesivos alternarán una función de día y otra de noche.

La señorita Felyne Verbist, dispone de un repertorio de danzas que seguramente será digno de la admiración que por esta notable artista siento el público de esta capital, que ha tenido ocasión de aplaudirla en sus danzas incomparables.

Desde hoy están en venta las localidades para el jueves próximo.

Con la interesante comedia "La señorita del almacén", reaparece esta noche en la Opera la aplaudida tiple Lola Membrives repuesta de la enfermedad que estos días la tuvo alejada de la escena.

Después de las canciones por Inés Berutti y los bailes por La Malagueñita, se presentará Lola Membrives con sus aplaudidas tonadillas españolas y argentinas.

En sección vermouth se pondrá en escena "El valiente capitán", canciones por Inés Berutti y baile por La Malagueñita.

Para pasado mañana, día de moda, se prepara la representación de la comedia de los hermanos Alvarez Quintero, titulada "Las de Cain".

San Martín—

La compañía ecuestre del American Circus, que viene obteniendo buenos éxitos en este teatro, dará hoy, dos funciones, en las que presentará al público el trio Canales, el Shetland Poneys Sport Ach, los monos y perros sabios, los hermanos Emilius, Osar y Fredy, los leones Nerón y César, presentados por el capitán Fusinas, y el debut del clown musical.

Nacional—

En tercera sección la compañía Vittone-Pomar, estrenará esta noche el sainete en un acto y cinco cuadros de Octavio Sargenti, música del maestro Spreáfico, titulado: "La pampa tiene su ombú", y que subirá a escena, de acuerdo con el reparto siguiente:

Aurora, A. Ferrer; Magdalena, S. Vittone; Marta, O. Bozán; Leonor, M. L. Santos; Don Pietro, Vittone; Salomón, Pomar; Agapito, J. Franco; Modesto, M. Gallego; Eleuterio, L. Grimaldi; Don Pascual, M. Ruggero; Alejo, A. Camiña; comisario, A. de Nava; cabo, R. Braciglíano; Prudencio, A. Carnabal; Raúl A. Baamonde; Martín, J. Zorzoli; Francisco, E. Parramón.

—Integran el espectáculo, en primera, segunda y cuarta, "El bautismo del nene", "café concert" y "Buenos Aires cine".

—El viernes 6, se estrenará: "La fonda del pacarito", sainete en un acto de Alberto Novión.

Argentino—

Con la nueva comedia de Enrique García Velloso: "Floreal", cuyos ensayos prosíguense activamente día y noche, celebrará el jueves 5 del corriente su función de beneficio la distinguida primera actriz de carácter señora Orfilia Rico, cuyo último retrato publicamos.

Orfilia Rico, primera actriz de carácter, argentina, cuyo beneficio celebraráse el 5 del corriente en el Argentino.

Dadas las innumerables simpatías que entre todas las categorías del público bonaerense báse conquistado la señora Rico por su continua y empeñosa labor artística, es de suponer que en dicha velada el teatro Argentino ha de verse concurrido como en las mejores noches de la presente temporada.

Avenida—

Esta noche tendrá lugar el festival de gala en honor y beneficio de Emilia Rico y Elías Herrero.

Subirán a escena: "Amor ciego", "La última española" y "El pollo Teja da".

Casino—

Más debuts se realizan en este teatro en la función de esta noche; los Rivas Ruiz, copla de bailarines acrobático, Gerard et Miss Hut Ell, gimnastas de fuerza dental, y Blanchette Duval, bailarina a transformación. El programa del alegre Music hall, con estos elementos, queda completamente renovado.

"La caída de una nación", cuyas exhibiciones continúan durante la presente semana, sigue llevando a la matinée bastante concurrencia.

CIRCULOS DE OBREROS

Hoy se reunen en el local social los miembros de la comisión directiva del círculo de Santa Lucía, para tratar sobre la propaganda pública, debiendo realizar el centro en la plaza Constitución sus anunciadas conferencias sociales el 15 del corriente, a las 4 de la tarde.

—También celebra reunión el directorio del centro obrero de San Cristóbal, que efectuará a fines del corriente mes otra demostración popular con conferencias sociales como la realizada en el mes pasado.

—Bajo los auspicios del círculo de obreros de San Telmo, se llevarán a cabo el sábado próximo conferencias populares en Defensa e Independencia, a las 8.30 p. m., a cargo de los señores Justo Gómez, Juan B. Podestá, Antonio Oliart, Angel Seijo y presbítero doctor Juan José Guevara.

—Los círculos de obreros de San Carlos y de Nueva Pompeya realizarán el domingo próximo, en Avenida Sáenz y Esquiú una asamblea popular en la que usarán de la palabra los señores José M. Samperio, doctor Dionisio R. Napal y Juan R. Podestá.

—Por la tarde, en la plaza Once, a las 4 de la tarde, el círculo de obreros de Balvanera patrocina conferencias sociales a cargo de los señores Pedro Tilli, Juan Sorondo, Justo Gómez y otros oradores.

—El 13 del corriente, en la plaza Monserrat, a las 8.30 a. m., el centro de acción social Castro Barros, patrocina conferencias populares. Usarán de la palabra los señores Juan Botto, Rodolfo Montero, Juan B. Podestá y Dionisio R. Napal.

Harrods

es la casa de distinción, buen gusto y riqueza que se impone en lo referente a

Artículos Generales para Caballeros

y donde no admite superioridad. Sus precios corresponden a las más altas calidades.

— — — SOMBREROS — — —

N.o 1 — CANOTIER Rustic paja inglesa, guarniciones finas, $ 7.—; 5.50 y . . . . . $ **3.80**

N.o 233 — ORIONES fantasía de gran moda, afelpados, en colores gris oscuro, marrón, claro y verde, a pesos 14.50, 12.50 y . . . . . $ **9.00**

N.o 264 — GORRA inglesa, formas modernas, con tafilete de cuero, $ 6.50; 6 y $ **5.50**

— — — CAMISERIA — — —

CAMISA zephir color, clase especial, en forma negligé, con puños dobles, a . . $ **4.25**

N.o 4481 — CAMISA cuerpo de batista de algodón en colores lisos con la pechera de batista de color fantasía, última moda, con un cuello doblado de la misma tela, planchado semi duro, a pesos **8.00**

N.o 5016 — CAMISA blanca en forma negligé, con puños dobles y dos botones en la pechera, a . . . . . $ **4.50**

N.o 5417 — CALZONCILLOS de faccone blanco labrado, cortos, telas inglesas, a $ **3.50**

N.o 5125 — CALZONCILLOS de zephir cortos en colores fantasía, confección esmerada, pesos **3.00**

N.o 5485 — PYJAMAS de zephir en colores fantasía, confeccionados con telas resistentes y gustos elegantes con bolsillos, a . . . . . $ **6.75**

N.o 5545 — PYJAMAS de celular blanco, con cuello y botamanga, en tone gris con alamares de seda, a . $ **12.00**

— — — CAMISERIA — — —

CUELLOS de hilo de calidad muy fina, en formatos: doblados, palomita, derechos, etc., cada uno a . . . . . $ **1.00**

CUELLOS de hilo y de piqué blanco, elegantes formas, cada uno, a . . . . . $ **1.00**

— PAÑUELOS y CORBATAS

PAÑUELOS de hilo blanco, artículos inglés y francés, en varios tamaños y anchos de vainilla, la docena, a pesos 24.— 14.40, 18, 21 y . . . $ **12.00**

CORBATAS Foun in Hand, de finísima seda en colores lisos y fantasía, formato de verano, a pesos 2.80, 3, 3.50 y . $ **2.25**

CORBATAS Franklin, formato grande, en la misma calidad que la anterior, a pesos 4.50, 3.25, 3.50, 3.80, 4 y . . $ **3.00**

— — — BONETERIA — — —

N.o 12084 — CAMISETAS de hilo blanco, calidad fina, tipo Morley, media manga, a pesos **4.00**

N.o 14326 — CAMISETA de hilo, calidad superior, en punto Jersey, con media manga a pesos **5.25**

N.o 12287 — CALZONCILLO haciendo juego con la camiseta anterior, a . . . . $ **5.75**

MEDIAS de hilo negro, variado surtido, en tipos franceses e ingleses, $ 2.—, 1.50, 1.80 y . . . . . $ **1.30**

— — — BASTONES — — —

ELEGANTE SURTIDO EN BASTONES de Malaca, caña de la India, Laurel, bambú, etc., con aplicaciones de plata, a $ 17, 25, 14, 18, 20, y . . . . . $ **12.00**

Happods

en su *Depdrtamento de Sastrería sobre medida para Caballeros*, mantiene a justo título, los prestigios conquistados como casa de distinción y suprema elegancia. — — — — — — — — — —

Atendida por cortadores, verdaderos profesionales en el arte de vestir, atenta a los últimos dictados de la moda en los grandes centros del buen tono, como Londres y París, la *Sastrería de medida* cuenta con el más valioso y selecto surtido de casimires de exclusiva fabricación inglesa y francesa, apropiados para las estaciones de PRIMAVERA y VERANO. — — — — — — — — — —

SERVICE DE RESTAURANT

DEJEUNER A LA CARTE ET A PRIX FIXE

DE 11 A. M. a 2 P. M.

Harrods

FLORIDA 877

Y PARAGUAY 554

CRONICA SOCIAL

La tarea de las damas y caballeros del Patronato de la Infancia se prolongará por algunos días antes de conocerse el total del ingreso correspondiente a la colecta de este año.

Son muchas las alcancías que aún no han sido entregadas y la comisión espera recibirlas en Florida 56 o avenida Alvear 1780.

Esta mañana el Banco Popular ha enviado la suma de 500 pesos.

La señorita Rosa M. Saneta donó un precioso cuadrito, el que se rifó ayer, sacándose 105 pesos.

El agraciado lo volvió a regalar al Patronato de la Infancia.

El Real Cine dió anoche una función a beneficio total del Patronato, cuyo resultado será entregado hoy, y obsequia a todos los niños asilados con una matinée.

Por ahora lo recolectado asciende a la suma de 80.006.17 pesos moneda nacional y el producto de las alcancías entregadas a 40.267.85.

Arroja, pues, el total recibido hasta anoche la cifra de $ 120.274.02, siendo ésta inferior al producto de las colectas anteriores.

La diferencia entre el producto de la colecta de este año y el del año pasado es de 40.000 pesos, señalando las alcancías asimismo una diminución de 20.000 pesos.

⊙⊙⊙

El baile de esta noche en casa de la señora Adela Saraza de Favier ha despertado gran expectativa en nuestra sociedad.

La vida mundana se ha caracterizado este año por la abundancia de fiestas de tarde, y ello contribuye sin duda al mayor interés con que se aguarda el sarao de hoy.

Hará este baile digno "pendant" con el que, en los días del centenario, se celebró en casa de la señora Teodelina Alvear de Lezica.

Como entonces, concurrirá a éste todo Buenos Aires distinguido y elegante.

⊙⊙⊙

El 18 del corriente, a las 5.30 de la tarde, será bendecido en la basílica del Socorro el enlace de la señorita Adela Ocampo Vedoya con el señor Julián Aguirre Lynch.

Serán padrinos, la señora Enriqueta Lynch de Aguirre y el señor Martín Ocampo.

La ceremonia congregará a buena parte de nuestra sociedad más conocida, a la que los novios se hallan muy vinculados.

⊙⊙⊙

Para el lunes próximo 9 del corriente se prepara una fiesta en el Splendid Theatre, a beneficio del taller de aspirantes vicentinas de la iglesia de las Victorias.

El programa reune números variados y de mucho interés.

Figuran en él dos escenas napolitanas, interpretadas por las señoritas María Hortensia Tollo, Catalina Ulthoff Bunge, Amalia y Carmen Robledo Albarracín, Enriqueta Martínez Virginia Ponce, Urbelina Tollo, Angélica Rufino Zaldárriaga, Nini Pardo Argerich y Delia Argerich.

La señorita María Luisa Lutscher cantará unas canciones y el tenor Eufemio Desirello se hará oir en trozos de Andrea Chenier.

El diálogo "Lo imprevisto" de Alberto Novión estará a cargo de la señorita Jorgelina Argerich y el señor Arturo Lathan Urtubey.

Además prestarán su contingente el excéntrico musical señor Carelli y el guitarrista Manuel Bustos con varias canciones criollas.

Escogidas vistas cinematográficas completarán el programa.

Las localidades pueden ser abonadas en casa de la presidenta, Mansilla 2698 todos los días de 2 a 6 p. m. o en la boletería del teatro la noche de la fiesta.

Para solicitar o cambiar localidades, al domicilio de la presidenta o por teléfono al 1612 Juncal.

Invitan para la fiesta las señoritas: María Ignacia Argerich, Isolina Monnet Mitre, Emma Díaz, María Teresa Andrieu, María Angélica y Carmen Roldán, Margarita y Anita Landívar, Carolina, Alida y Anatilde Soria, Julia Cagnoni, Paula y Amalia Pereda, Lola Saubidet, Angélica y Celia Amaral, Elvira y Julia Elena Andrieu, Amelia y Ana María Cagnoni, Sara Landívar, María Esilda y Mecha Bianco, Eufemia Otamendi, Sara Monnet Mitre, Carmen García Valdiria, María Celina Landívar, Lola del Campo, Elvira y Estela Rodríguez Fudickar, Juana Elena Scanavino, Florencia Mercau, Joaquina Argerich, María Teresa Andrade, Mercedes de Vinent, Carmen y María Pereda, Carmen Encarnación y Rosa Pardo, Benigna Ball, Haydée y Matilde Lebrero, Lucy Argerich, Lily Souza, María Hortensia Tollo, María Luisa y Rosarito Pardo, Corina Acevedo, Amalia y Carmen Robledo Albarracín, Urbelina Tollo, María Fidela Jouens, María Antonia y Lucía Llosa, Sara Stun, Lucía y Agustina Iribarne, Angela Casa, María Angélica Jarrige, Carmen Haynes, María Adela Cascallar Sarmiento, Estela y Angélica Rufino Zaldarriaga, Emma Ortiz, Catalina Ulhoff Bunge, Amalia Vernengo Lima, Cora Villegas, Elena Magan, Laura y Clara Solá Torino, Isabel y María de los Angeles Valdez, María, Elena Silva, Rosa Sicardi y Pepita Alcacer.

⊙⊙⊙

Esta tarde se celebran en el cementerio del Norte las exequias del doctor Carlos Ramallo López, fallecido anoche en el vecino pueblo de Martínez.

Han de ponerse de manifiesto en esta ocasión las simpatías y afectos que rodeaban al extinto, por sus condiciones caballerescas y por su correcta actuación en los diferentes cargos públicos que le tocó desempeñar.

Se había consagrado a la magistratura donde reveló su ilustración y recto criterio. Actualmente era vocal de la cámara de apelaciones de La Plata.

La muerte del doctor Ramallo López ha sido sinceramente deplorada.

⊙⊙⊙

Se ha fijado para el 16 del mes en curso la boda de la señorita María Inés Nevares con el doctor Jorge Casares.

Dres. Biocca y Palau

Aplicaciones eléctricas y electro coloides para las enfermedades del estómago e intestinos.

Consultas { Dr. BIOCCA 9 a 11 a. m. / Dr. PALAU 3 a 5 p. m.

CALLAO 387, 2o piso

U. T. 5224 Libertad.

La ceremonia se efectuará a las 11.15 de la mañana, con misa de esponsales, en el templo de Nuestra Señora de la Merced.

Serán padrinos la señora Isabel Casares de Nevares y el señor Nicanor G. de Nevares.

⊙⊙⊙

Se celebra mañana, con el brillo tradicional, la fiesta de San Francisco de Asís, en el magnífico templo de las calles Alsina y Defensa.

Como de costumbre, esta solemnidad congregará gran número de fieles y a muchas de nuestras principales familias, adictas antiguas a la orden franciscana.

A las 8 a. m. el nuncio de Su Santidad monseñor Vassallo, dirá la misa de comunión general.

A las 10 será la misa solemne, oficiada por la comunidad dominica con asistencia de medio pontifical por el arzobispo, monseñor Espinosa.

El panegírico de San Francisco de Asís estará a cargo del padre Joaquín Añón, rector del colegio del Salvador.

Los cultos continuarán los días 5 y 6.

⊙⊙⊙

El sábado próximo se efectuará el enlace de la señorita María Basavilbaso con el teniente de navío Honorio Acevedo.

La unión será bendecida a las 9 de la noche en la capilla de las Victorias, actuando como padrinos la señora Manuela Haitze de Acevedo y el señor Manuel C. Basavilbaso.

Los padrinos esperarán a los novios al pie del altar entrando la novia con el doctor Gabriel Basavilbaso y el novio con la señorita María Teresa Acevedo, acompañándolos el siguiente cortejo:

Clementina Basavilbaso de Maidana con Alberto Maidana, Arminda Acevedo de Crespo con Ignacio Crespo, Georgina French de Basavilbaso con Federico Basavilbaso, Blanca Acevedo con Martín Acevedo, Ernestina Villafañe con Abel E. Acevedo, Susana Maidana con Emilio Villafañe.

El acto civil se realizará el jueves por la tarde, actuando como testigos por parte de la novia los señores Gabriel Basavilbaso, Alberto Maidana y Federico Basavilbaso, y por el novio los señores Mabel E. Acevedo, Ignacio Crespo y Martín Acevedo.

⊙⊙⊙

En los salones del Plaza, se llevará a cabo esta tarde una bella fiesta de caridad organizada por la Asociación de damas británicas en favor del hospital "Star and Garter", para incurables de la guerra.

Se ha preparado con tal motivo un interesante programa de concierto, terminado el cual se bailará.

⊙⊙⊙

En el templo de Nuestra Señora de la Merced, se efectuará el 17 del corriente el casamiento de la señorita Silvia Goñi Casado con el señor Jorgo Lanusse.

Serán padrinos la señora Virginia Justo de Lanusse y el señor Manuel B. Goñi.

Del acto civil serán testigos, por la novia, los señores Manuel J. Guiraldes, Carlos Casado y Manuel A. Goñi, y por el novio, los señores Juan José Lanusse, Antonio L. Lanusse y Eduardo Beláustegui.

⊙⊙⊙

Curiosa profecia:

El rey Fernando de Bulgaria tuvo una vaga idea de lo que llegaría a ser un día antes aún de que los búlgaros pensasen en elegirlo soberano.

En el año 1889, encontrándose en Carlsbad en tratamiento, y yendo a asistir en compañía de varias señoras a una fiesta al aire libre mientras conversaba en una mesa se acercó a él una nigromante que se le ofreció para leer su destino. El príncipe, al principio rehusó, pero después, cediendo a los pedidos insistentes de las señoras que lo acompañaban, extendió su mano a la nigromante, quien después de examinarla, abrió los ojos y retrocedió espantada.

El príncipe preguntó la razón de tanto espanto, y la nigromante respondió: "Mas no sabéis que dentro de veinte años tendréis la fortuna de ceñir una corona real!"

—Veinte años, respondió el príncipe bromeando — no pasan tan de prisa, y quién sabe si en ese tiempo aún estoy vivo. "Pero la nigromante sin responder al príncipe, agregó Como rey, tendrás que conducir una gran guerra y aún podrás llevar la púrpura durante unos siete años.

Las dos primeras partes de la profecía están realizadas, solo falta ver si se realiza la tercera.

Otra curiosa profecía es la del monje Kosmas, venerado santo de la iglesia ortodoxa, recordada a propósito del desembarco de los aliados en Macedonia.

Kosmas nació en 1788 en Apokrom, y con su obra se propuso consolar a sus hermanos oprimidos por los turcos, reforzando sus esperanzas con sus predicciones sobre el fin de Turquía. Entre otras cosas dijo:

"Cuando veáis que se aproximan a las costas helénicas mil buques, mujeres, niños y viejos, deberán retirarse a las montañas, a fin de huir a la espada del Anticristo, hasta el día en que, los Reyes Cristianos, aliados, marchen sobre Constantinopla. Entonces la sangre correrá tan abundantemente que en ella podrá nadar un cordero. Felices aquellos que sobrevivan a este acontecimiento. Los turcos serán divididos en tres partes: una perecerá en la guerra, la segunda se retirará al Asia, y la tercera, que quedará en Europa se convertirá al Cristianismo".

⊙⊙⊙

El casamiento de la señorita Corina Cabral Hunter con el señor Luis Calvo reunió ayer, como era de esperarse, un concurso numeroso y distinguido de familias en el templo de San Miguel.

La nave, engalanada, ofrecía un lucido conjunto a la hora del arribo del cortejo nupcial.

La novia fué objeto de merecidos elogios por el gentil donaire con que llevaba su atavío sencillísimo de raso marfil con manto del mismo género, canesú mangas de gasa, velo en tul de ilusión hilo de azahares en el peinado.

Frente al altar mayor, resplandeciente de luces y flores, monseñor de Andrea bendijo la unión, después de lo cual la pareja pasó a la sacristía, a recibir las felicitaciones de la concurrencia.

En casa del señor Juan Carlos Naón hubo una recepción íntima.

En el templo estaban las señoras:

Ana Mayobre de Green, Adela Ugarte de Aguirre, Isabel García de Williams, Ercilia Cabral Hunter de Anchorena, Georgina Stegman de Saavedra, Celina Maturana de Aráoz Alfaro, Julia del Carril de Viale, Emma Frers de Zemborain, Paulina Frers de Pellegrini, Sara Terry de Cano, Ernestina Pérez de Alzaga, Flora del Campo de Centeno, Juana Rita Villate de Oromí, María Ester Cigorraga de Marini, Silvina Lynch de Estrada, Alcira Soto de Guerrico, Lía Harilaos de Elía Celia Ezpeleta de Estrada, Rosa Harilaos de Becú, Eloísa Ezpeleta de Sierra, Magdalena Cantilo de Bullrich, Cora Zemborain de del Carril, María Elena Saborido Wappers de Oromí Escalada, María Teresa Rodríguez de Obejero, Elisa Méndez de Novaro, Victoria Lagos Lezica de Lanusse, Elisa Alvear de Bosch, Sara Pestaña de Bustamante, Isabel Rutler de Casal, Laura Carlés de Guerrico, Raquel Laspiur de Costa Méndez, Sara Gayán de Hueyo, Angélica Urdinarrain de García Fernández, Ernestina Lanusse, de Paunero, Eriqueta Alais de Vivot, Zulema Urdinarrain de Castaño, Javiera Reto de Escalante, Agueda Mezquita de Marcó del Pont, Carmen Taylor de Cambaceres, Elena Cabral Hunter de Méndez, Elvira Landívar de Calvo, Susana Cabral Hunter de Naón, María Antonia Uribelarrea de Cabral Hunter, Juana Tezanos Pinto de Cabral Celia Cabral de Pasman, Isolina Landívar de Zorraquín, Sara Pasman de Oyenard, Flora Amalia Centeno de Pérez, María Elena Halbach de Furst Zapiola, Josefina Bonorino Udaondo de Sojo, Sara Escalante de Newbery, Magdalena Saavedra de Pinedo, Amalia Stegman de Woodgate, Dora Fynn de Egusquiza, Isabel Bonorino Udaondo de Marcó, Alicia Zorraquín de Dorado, Ernestina Guerrico de Carballido, Magdalena Pinedo de Bracht, Amalia Frías de Urquiza, Nora Cabral Hunter de Marcó del Pont, Julia Pinedo de López, Margarita Noceti de Bidau, Gregorina Martínez de Lagos, María Arriola de Ristorini, Urbelina Tollo de Carman, María Luisa Zapiola Balbín, Ana María Bercetche de Salbery, Eloísa Urquiza de Obejero, Rosa Woodgate de Mayol, Adela Jiménez de Palma, Adela Ocampo Giménez de Solanet, Susana Lagos de Beruti, Lorenza Zenavilla de Ramos Mejía, María Ayarragaray de Navarro Viola, Ana Romero de Nougués, Estanislada Anchorena de Pacheco, Emma Cigorraga de Ramos Oromí, Manuela Saubidet de Capdevila, Clara Moreno de Sáenz Peña, Cipriana Sáenz Peña Lerena, Celina Campos de Madero, Juliana Udaquiola de Sommer, Lucrecia Campos de Travers, María Cristina Keen de Amuchástegui, María Ignacia Rodríguez de Guerrero, Susana Keen de Escudero, María Ester Cabral Hunter de Vivot, Aurelia Elía de Casabal, Angélica Elía de Estrada, Lola Urquiza de Sáenz Valiente, Cora Fauvety de Giménez Videla, Carmen Conde Durá, etc.

Señoritas: Celina Domínguez Alzaga Julieta Vivanco, Blanca y Susana Cigorraga, Elvira Castro, Justa Campos Urquiza, Celia Sommer, María Delfina Astengo, Marta y Carmen Sauze, Ana María Green, Alina y Mercedes Pérez Centeno, Mercedes Alzaga, Carmen Cambaceres, Amelia y Estela Drago, Carola Ugarte, María y Elvira García, Celia Marta Saavedra, Alicia y Ester Viale Isaura Taylor, Celia y Celina Villate Clara Sarmiento Laspiur, Angélica María Teresa Centeno, Rosa y Ercilia Murga Lynch, Emma Rosa Areco, Isabel y Julieta Pueyrredón, Alcira y Delia Guerrico, Rebeca Guerrico, Carmen Silvia Echagüe, Adela Zemborain, Lía Saborido Wappers, Joaquina, Laura y María Teresa Obejero, Angélica Gómez Molina, Agueda Marcó del Pont, Carmen Alcira Quirno Costa, Isolina y Sara Monnet Mitre, María Méndez, Teodelina Bosch Alvear, María Ignacia Argerich, Elisa Elena Milpelli Calvo, María Teresa Guani, Teresa Guerrico, Mariana Vivo Marta Labougle, María Luisa y María Elena Fauvety, Matilde Zapiola Acosta María Eloísa, Marta y Delia Obejero Marcela Mezquita, Inés Frers, Elena Margarita Pirovano, Ester Calvo, Susana Egusquiza, Carola y Adela Woodgate, Sara Calvo, Sofía y Josefina Díaz de Vivar, Carmen Carballido, Mercedes y Josefina Guiraldes, María Elena Sánchez Angélica y Carola Urquiza, María Antonia, Elena y Susana Bidau, Magdalena Landívar, Agustina Lagos, Judith Frías Rosch, María Elena Frías, Carmen Arrieta, Marta y Susana Egusquiza, Ana, Elvira y Elisa Udando Peña, Amalia Balbín, María Teresa Guerrero, Matilde Bercetche, Rosa Woodgate, María Luisa Ocampo Giménez, Sara Hueyo, Josefina y Silvia Lagos García, María Sara Hueyo, Susana Ayerza, Sara y Carmen Navarro Viola, Delia Capdevila, Delia Posse, Trinidad Elía, Aurelia Ferrari Cárcova, etc.

⊙⊙⊙

En la próxima semana se celebrará la anunciada asamblea de la Sociedad de Beneficencia de la Capital, a fin de elegir el nuevo consejo directivo.

⊙⊙⊙

El lunes próximo por la noche será bendecido en casa de la novia, el enlace de la señorita María Amalia Martínez Urquiza con el señor Mario Luis Barardo, de cuya ceremonia serán padrinos la señora María Amalia Barardo de Martínez Urquiza, y el coronel Salvador Martínez Urquiza.

Del casamiento civil, serán testigos el señor Rafael Carrasco, Jacinto Fernández, Mariano Pardo Iriondo, Roberto Berón de Astrada, Bartolomé Castañeda y Silvio Chilotegui.

⊙⊙⊙

El señor Manuel García Jurado dará mañana en el Consejo Nacional de Mujeres una conferencia cuyo tema será "De Méjico a Buenos Aires; lo que dejé allí y lo que hallé en el ambiente femenino de aquí".

⊙⊙⊙

El martes próximo a las 9.30 y a la 10 a. m. se celebrarán misas por la señora María Adela Ezeiza de del Castillo y señora Carmen Bosch, en el templo de San Miguel.

La asociación de Santa Filomena costea estos sufragios.

⊙⊙⊙

Ha fallecido ayer el señor Víctor Beltrán, caballero muy apreciado, perteneciente a la más antigua sociedad de Santiago del Estero.

Su deceso afecta a las familias de Carreras, de la Silva, Renny, Hartlieb y otras.

El sepelio se efectuará esta tarde.

⊙⊙⊙

Se llevan adelante los preparativos para la gran matinée que el 11 del corriente se celebrará en el teatro de la Opera, a beneficio del asilo del Pino.

La fiesta ha despertado mucho interés y se le augura un éxito completo.

La compañía que actúa en dicho teatro anuncia un interesante programa, que se cumplirá de 5 a 7 de la tarde.

Subirá a escena "Pastora y cordero" una de las mejores obras del repertorio de Juárez y su tropa, completándose el programa con canciones por la señora Membrives.

Las localidades pueden solicitarse en la calle Ayacucho 868.

Las invitaciones que han comenzado a circular llevan las firmas de las señoras y señoritas:

Delia Gramajo de Bosch, Teodelina Alvear de Lezica, Ernestina Gándara de Keen, Etelvina Costa de Sala, María Girado de Pereda, Adela Jiménez de Palma, Delia Correa Morales de Cobo, Estela Martínez de Hoz de Lamarca, María T. Santillán de Williams, Flora del Campo de Centeno, Matilde Martínez de Ayerza, Susana Casares de Llobet, Justa Varela de López, Adelia M. Harilaos de Olmos, María Carmen Sala de Demaría, María Correa Morales de Saguier, Elena del Campo de Botet, María Carlota Peyrano Alvear de Gowland, Juana María Solé de Alzaga, Florencia Cresto de White, Mercedes Leloir de Ocampo, María Josefa de Gándara, María Sánchez Gutiérrez de Lamarca, Lía Lanusse de Pividal, Susana Keen de Escudero, Carmen Leloir de Acosta, Magdalena Tornero de Tornquist, Ana Pontaut de Vernet Basualdo, María Luisa Nevares de Zorraquín, Delia Cobo de Rosas, Cora Zemborain de del Carril.

Señoritas: Delia y Silvia Bosch, Rebeca y Alcira Keen, Angélica y María Teresa Centeno, Silvina Cobo, Josefina Madariaga Peña, María Elena Saguier, Angélica Gómez Molina, María Isabel Pereda, Lía y Ernestina Pividal, Eloísa y Marta Obejero Urquiza, Josefina y Ana María Láinez, Susana Peralta Alvear, Mercedes Lynch Gainostiagui, María Elena White, María E. Pérez Cano, Carmen y Josefa Madariaga Anchorena, Angélica Montes de Oca, Alicia y Ester Viale del Carril, Susana Ayerza, Julia Montes de Oca, María, María E. y María Teresa Alzaga Solé, María Elina Gándara, Mercedes Alzaga, Josefina y Silvia Lagos García, Giselle y Elsa Shaw, María Luisa Ocampo Jiménez, María Teresa Pontaut.

⊙⊙⊙

Las mujeres juzgadas por algunas malas lenguas:

Contemplando en los bailes ciertos descotes, se piensa que, para algunas mujeres, la decencia comienza allí donde concluye la belleza. — **Alfonso Karr.**

—Algunas mujeres aparentan desdeñar aquello que más vivamente anhelan. — **Shakespeare.**

—Para ciertas damas que vosotros conocéis y yo también, rezar mucho significa quedar dispensadas de practicar virtudes. — **Arsenio Houssaye.**

—Una mujer que posea lindos dientes nunca se cansará de reir. — **Etienne de Neufville.**

—Muchas mujeres tienen más dulzura fuera de su casa que en su hogar. — **Tácito.**

—La cuestión más desagradable que puede plantearse a una mujer, es preguntarle su edad. — **Saint Omer.**

—Son raras las mujeres a las cuales sinceramente complazca oir el elogio de otras mujeres en su presencia. Todas enmudecen, en tal caso, para atenuar el elogio. — **Balzac.**

—La mujer escritora incurre en dos aberraciones: aumenta el número de los libros y disminuye el de las mujeres. — **Em. Dupaty.**

—Joven que mucho se mira, poco hila. — **José María de Pereda.**

—Una campaña social basta para transformar a una ingénua en un general experto. — **P. J. Stahl.**

⊙⊙⊙

Han comenzado a circular las invitaciones para la gran fiesta que se celebrará el domingo próximo con motivo de la inauguración del edificio construído por la Asociación Patriótica Española en la calle Bernardo de Irigoyen.

Asentado sobre piedra traída de las murallas de Zaragoza, el nuevo edificio se levanta como un símbolo gallardo del culto acendrado a las tradiciones y a la patria ausente, por parte del crecido núcleo de españoles adscriptos a la institución nombrada.

La fiesta inaugural consistirá en un té-concierto, cuyo producto se destinará al Patronato Español de la Asociación Patriótica Española.

La entrada, con opción al té, ha sido fijada en cinco pesos.

El programa a desarrollarse es como sigue:

Himno Nacional Argentino, por el Orfeón Catalán; Marcha Real Española; Descubrimiento de la placa conmemorativa de la piedra fundamental traída de las murallas de Zaragoza; Lectura de poesías alusivas, por el señor Vicente Nicolau Roig; Aires aragoneses, por la rondalla del Círculo de Aragón; Discurso por el presidente de la asociación, señor Augusto Aranda; Discurso por el señor doctor Joaquín V. González; Discurso por el señor José Ortega y Gasset; Discurso por el Excmo. embajador de España, señor Pablo Soler; Glorias a España, por el Orfeón Catalán; Téconcierto.

Invitan para esta fiesta las señoras y señoritas:

Daisy G. de Soler y Guardiola, María Julia Martínez de Hoz de Salamanca, María Isabel A. de Dávila, Emilia N. de Ramos Otero, Pilar López de Ayala de Durán, Isabel Briones de Sáenz, Enriqueta Ventura de Domenech, Adela J. de Casas, Francisca Insausti de de la Garma, María Isabel Mascías de Molina, Luisa Canale de Cibrián, Ramona Sastre de Casado, Carmen Echeverría de García, Pilar Llama de Fernández, Ercilia Sánchez Díaz de Escudero, Julia Persiani de Molina, Matutina González de Solá, María Isabel de Miguel de Bignone, Alejandrina Malagarriga, María Canale de Gutiérrez, Felisa Monteavaro de Villamil, Irene Vélez de Padrós, Sara Méndez Casariego de Martínez, Dolores S. de Puertas, Francisca P. de Durán, Luisa A. de Apellaniz, Matilde G. de Naveira, Julieta S. de Romero, Mercedes L. de López Gomara, María Eugenia S. de Ruiz, Ana N. de Mercado, Dolores G. de Gómez, Carmen E. de García Naveiro, Clotilde S. de Carreras, Amalia V. de Quián, Rita P. de Sánchez, Catalina Y. de De Miguel, María J. de Lauaeuz, María O. de Manzanares, Marina R. de Correa, Julia V. de Mascías, María H. de Braceras, María B. de Escasany, Carmen N. de Ibáñez, Aurelia I. de Mieres, Julia M. de Bassa, Navidad C. de Alcorroz, Josefa Torrontegui, Julia M. de Fontecha, Agustina L. de Magdaleno, Margarita L. de Torrens, Eva M. C. de Llama, Angélica L. de García, Carmen V. G. de Gutiérrez, María Esther M. de Badía, Inés Arana de Orcoyen, María O. de Aldazabal, Lorenza Bilbao de Urrutit, Luisa Boucan de García Fernández, Luisa Bernal de Villar, Amparo J. de Ortega, Manuela Llames de Polledo, Celina G. de González, María S. de Herraiz, Juana I. de Leguina, Elisa Mascías de Escudero, Luisa C. de Martí, Rotera S. de Fernández, Carmen P. de Irabien María H. de García Villamil, María Irene G. de Fornieles, María C. de Romero, Jovita Díaz de Sánchez, Natividad Nuño de Martínez, Rita Gutiérrez de Gutiérrez, Mónica Cibrián de Cibrián, Ana Fortuny de Monner Sans, Sara P. de Escasany, Emilia Torrontegui, Margarita Gutiérrez, Rita Gutiérrez, Alejandrina Quián, Luisa Sáenz Briones, María Elena Magdalena, Jenara Llorente, Manuela Iriarte, María Angélica Mascías, Emma Herraiz, Zulema y Eloína Sánchez Díaz, Rosario y Felisa Rentería, Sara y Enriqueta Sánchez, Emma y Celina Mercado, Amneris Méndez Casariego, Elisa y Consuelo Ruanova, Sara de Miguel, Augusta y Blanca Roig Mallol, María Teresa Malagarriga, Mercedes y María Isabel León, María Carmen Echeverría, Nicasia Muñagorri, Aurora y Lola Navarro Vela, María Antonia Larrachea, Concepción y Mercedes Orcoyen, Irene, Ofelia y Celina Estévez, María Antonia Fernández Saralegui, María Luisa Polledo, Justa Imaz, Mercedes Mascías, María Luisa y Zulema Sagasti, Clara Graciarena, María del Pilar y Matilde Vázquez, Aída, Elvira y Sélica Calviño.

⊙⊙⊙

Tiende a acentuarse la mejoría de la señora Josefa Santamarina de Pacheco.

—Sigue bien la señora María Isabel García Fernández de Virasoro.

—Se encuentra mejor la señora Zelmira Paz de Gainza.

—Sigue delicada la señora Angélica Paso de Correa Morales.

—Mejor la señora Zelmira Roca de Bollini.

⊙⊙⊙

Han partido:

Para Córdoba la señora Mercedes Arío de Igarzábal y su hija Elvira.

—Para Mendoza el señor Carlos A. Funes.

—Para Santiago del Estero fray Gabriel Emilio Cuello.

—Para Navarro la señorita Elvira Luna.

—Para Rosario la señora Edelmira Quintana de Archambeuld.

—Para Paraná la señora Arteria Comas de Caraballo y su hija Celina.

⊙⊙⊙

Han llegado:

De Rosario el doctor Salvador Mazza y señora.

—Del Paraguay la señora Julia Rodríguez de Dellepiane.

—De Córdoba el doctor Manuel Ordóñez (hijo).

—De Corrientes el señor Melitón Díaz de Vivar.

—De Mendoza el señor Santiago Lastra.

—De la Asunción el señor Santos Cifuentes Rodríguez y su hija Violeta.

⊙⊙⊙

De La Plata:

Ha sido formalizado en esta ciudad el compromiso matrimonial de la señorita María Esther Agnese Ramos con el doctor Jorge Bilbao La Vieja.

La gentil pareja, que goza en nuestros círculos sociales de merecidos prestigios, ha recibido con este motivo numerosas felicitaciones.

—Hermosa desde todo punto de vista resultó la fiesta efectuada ayer por "El Círculo" en el teatro Argentino.

Los números del programa fueron correctamente interpretados, haciendo presente que tomaron parte en él numerosos jóvenes conocidos.

La sala del Argentino ofrecía un aspecto atrayente con la presencia de numerosas damas y niñas de nuestra sociedad.

Terminado el espectáculo la concurrencia fué obsequiada con un lunch en el foyer del teatro, organizándose más tarde un animado baile, el que se prolongó hasta las 8.30 p. m.

—Regresó de Junín el doctor Arturo Poblet Videla.

—De la capital federal la señora Justiniano L. Torres.

Interésese Vd. por "El Fuego de Vesta"

Trinidad Robióo de Barrera.

—Numerosa concurrencia asistió anoche a la función efectuada en el teatro Olimpo a beneficio de la sociedad Protectora de niños pobres.

La sala presentaba un lleno completo, habiendo asistido numerosas familias conocidas.

Subió a escena la aplaudida obra "El distinguido ciudadano", obteniendo el más franco éxito. Hubo números de baile.

—Mejor la señora Carmen Gómez de Sal.

—Se acentúa la mejoría en el estado del señor Freyer Sangemberg.

—Fué operada ayer en la capital Federal la señora Julia Muñoz de Usal.

—Sigue mejorando la señorita Delia Couzo.

—Completamente restablecida la señora María Hegoburo de Oyhanarte.

⊙⊙⊙

De Rosario:

Como estaba anunciado, realizóse en el Círculo de Obreros la velada literario-musical con que se celebraba el XXI.o aniversario de su fundación.

Asistió el señor obispo diocesano monseñor doctor Juan A. Boneo, y una numerosa concurrencia que llenaba totalmente el amplio local, destacándose la presencia de distinguidas familias.

Abrió el acto con un brillante discurso el doctor Caros M. Avila, siguiéndole monseñor Agustín Piaggio, vicario general de la armada, quien pronunció una notable conferencia, que le valió calurosos aplausos.

La niña Emilia Sutti y el señor Daniel Figueras, declamaron dos monólogos que fueron sumamente aplaudidos.

El cuadro teatral "Arte", representó con éxito la chistosa comedia "Alta mar".

Completó el programa la ejecución de selectas partituras musicales, a cargo de una nutrida orquesta, dirigida por el maestro señor Alfonso Ingo.

—El domingo continuó funcionando en el barrio Roque Sáenz Peña, la despensa para los pobres organizada por la comisión pro templo de Nuestra Señora de la Merced.

La distribución estuvo a cargo de un núcleo de señoras y niñas.

—El 9 del corriente, en uno de los salones del Savoy Hotel, dará su primera audición de piano la señorita Julia Maristany, distinguida concertista que se halla en nuestra ciudad, en compañía de su señora madre Francisca de Maristany.

—Se celebrará mañana la reunión sportiva de los miércoles, en la plaza Sewell.

Según el turno establecido, corresponde obsequiar con el té a la concurrencia a la señorita Marta Palencia.

—Anoche quedó formalizado el compromiso matrimonial de la señorita María Susana Recagno con el doctor Juan O. Gil.

Con tal motivo se llevó a cabo una recepción en casa de los padres de la novia, habiéndose invitado a numerosas familias de nuestra sociedad.

—Se encuentran nuevamente en nuestra ciudad, procedentes de Buenos Aires, donde pasaran la temporada de invierno, D. Luis P. Suárez, su esposa doña Ernestina Alvarado y sus señoritas hija Lía y Lucinda.

—Se nota una ligera mejoría en el estado de salud del subadministrador de la aduana, don José María Cruz.

—Restablecida la señora Pepita Yofré de Bergallo.

—Se encuentra enfermo el doctor Felipe Carreras.

—Se encuentra enferma en Alta Gracia la señora Laura Pura Urtubey de Cogorno.

—Enfermo el joven Froilán Ravena Palacios.

—Sigue en el mismo estado la señora Margarita Correa de Homann.

—En el mismo estado el joven Miguel Spasiani.

—Completamente restablecido el señor Lisandro R. Lagos.

—Para la capital federal se ausentó el doctor Carlos Lagos.

—De la metrópoli regresarán hoy los doctores Juan Alvarez y Justo P. Luna.

—Para la metrópoli partirá con el rápido de hoy el gerente de "La Capital" señor Fanor Gelabert.

—De Córdoba el ingeniero señor

CARRERAS DE CABALLOS

HIPODROMO ARGENTINO

LA REUNION DEL JUEVES

Impresiones generales

De acuerdo con sus anteriores performances, Guaicurú debería ser el ganador de la carrera de vallas, pero no nos extrañaríamos si Cornichón lo venciera. Se dice que el hijo de Val d'Or ha sido convenientemente preparado, como para que no pierda esta carrera.

La Victoria que no corre desde el día de la Polla de Potrancas, donde fuera cuarta, reprisará el jueves en una carrera que está a su entera disposición. La hija de Old Man por sus antecedentes y también por su desempeño privado, debe ganar esta carrera... y en seguida otra.

Parece que cuida muy bien el paisano de La Posta.

Terrona, Brecha y My Dream, que el domingo fué segunda de Hondonada, no creemos que puedan batir a La Victoria, con todo que la pensionista del Lagrange reaparece mejor preparada que en su anterior campaña.

Rey Moro es el mejor candidato de la tercera. El hijo de Your Majesty solamente por mala suerte aún permanece en la categoría de perdedor, porque lleva ocupado muchos puestos de placé y casualmente todos ellos en pos de productos regulares que prometen destacarse.

Pensando que no hay mal que dure cien años, suponemos que en la próxima carrera Rey Moro podrá aportar el primer premio a su ecurie.

Escévola en su última presentación mejoró en mucho la carrera edl debut. El hijo de Fulmen sufrió, como secante, algunos contratiempos, con todo lo cual alcanzó á finalizar cuarto de Bajel.

El pensionista de la Petite Ecurie, es el peor contrario que lleva Rey Moro, máxime si se considera que su piloto será Torterolo.

Parigot por ser mal dirigido por un aprendiz, perdió un día la oportunidad de ganar.

La preparación del hijo de Saint Wolf no puede ser más concluyente; pero desgraciadamente en las carreras que disputa siempre le salen al encuentro enemigos superiores.

Francisco Orezzoli, el competente entraineur de Farol, jamás ha creído en las bondades de los hijos de Your Majesty, pero a pesar de ello vemos que ahora se esmera y confía en que le sacará provecho a Oro y Azul, hijo del referido padrillo.

El pensionista el stud Pour Bidere, ha empezado a largar carrera, sus partidas son sobresalientes y no cumplió el compromiso del último domingo porque su entraineur sabía que pretender ganarle a Sangre Azul y Art Nouveau era una empresa muy arriesgada.

Recordamos a nuestros lectores el golpe de Florencio. Es un potrillo que por lo que muestra en privado debe ganar pronto.

Lescaut es uno de los mejores candidatos en la cuarta carrera. El hijo de Pearl River al reaparecer defendiendo sus nuevos colores se condujo muy discretamente, finalizando segundo de Piélago.

Aristócrata II es otro de los buenos candidatos, que vemos en dicha carrera. Con el pensionista del stud Fortuna, tentaron idem en dos oportunidades, pero con suerte adversa, porque no les respondió a los excelentes trabajos que tenía. Ahora más descansadito quizás pueda hacerse presente el defensor del stud Fortuna.

El golpe más probable hay que buscarlo en Petain. El hijo de Millenium es buen ganador en el hipódromo de La Plata, y aquí aún sin ganar ha evidenciado una ligereza que en las primeras de cambio puede servirle para sorprender a la cátedra. Todo estriba en que lo dejen tomar vuelo en la partida.

Preámbulo y Maciste son los dos mejores candidatos de la quinta carrera.

El primero ya sabemos los puntos que calza para hacer valer lo mucho que corre, necesita solamente ser conducido por un jockey discreto que sepa aprovecharlo en todas partes y no por un aprendiz como aquel del otro día que desperdició terreno y atropelló — ¡ay! — cuando Romanelli con [illegible] ya se había puesto a buen recaudo.

Maciste termina de ganar una linda carrera, su preparación no puede ser mejor, pero en su próxima carrera puede tropezar con un gran inconveniente. El hijo de Old Man es roncador y ya se sabe que los caballos así afectados es precisamente en los tiros de 2.000 metros donde siempre sienten las consecuencias del mal...

De otra manera, sano Maciste, no tendría ni para empezar con los contrarios del jueves... y aún con otros que cargan fama de cracks.

Le oímos decir al paisano que cuida a Coronel Morales ex Chapaco II, que éste es un caballito aparente para ganar muchas carreras cuando empiecen a hacerse sentir "los calores".

Apuntamos el dato por si el jueves tenemos un día pesado...

Mirabeau II fué segundo de Maciste, continúa adelantando y esta vez irá recibiendo tres kilos de ventaja del pensionista del Alvear.

Puede muy bien ser el ganador de la carrera el pensionista del stud Junín.

Colenso siempre es enemigo; su última carrera tercero de Castelnau, hubiera sido mejor, pero como ya lo hemos dicho, al volcar el codo final, sufrió un contratiempo que le restó todas las ventajas.

En la sexta carrera Insula es la mejor candidata; al reprisar fué segunda, continuando su training en las mejores condiciones.

La pensionista del stud Montiel en su próximo compromiso. Está en el tiro que más le conviene, 1.400 metros, y recibiendo 5 kilos de ventaja de Porteña.

Riparia también está bien colocada, pero es demasiado irregular en sus performances... agradándonos Petite Chatte, [illegible] es capaz de poner en serios aprietos a las favoritas.

Si Nitrato lleva una monta más enérgica capaz de hacerlo emplear en el final, nos parece difícil que pierda la carrera que tiene para el jueves.

En las dos últimas carreras del hijo de Américo, hemos quedado con la misma impresión, vale decir, que las perdió por falta de piloto enérgico, porque en los finales corría con acción fácil, pero a su voluntad, sin que el que iba arriba le exigiera el máximo.

Vicente López es un caballo terrible... porque de la misma manera que en una carrera brava gana al galope, en otra fácil pierde feamente. "Duck orse", diría el cronista que habla en Inglés...

Majestad tiene una buena oportunidad para vengar su última derrota. Anda mucho el pensionista del stud Los Rosales, pero es bueno no echar en olvido la última carrera de San Luis... y los adelantos de Piélago, que al decir de su compositor son sorprendentes.

EL CLASICO COLOMBIA

COMPETIDORES Y MONTAS

Comentarios

El domingo se disputará este premio, cuyo interés es bien relativo, dada la clase de competidores que en él aparecen inscriptos.

De todo lo cual podemos sacar en consecuencia que la producción de este año ha sido bastante mediocre, pues sacando dos o tres potrillos y una o dos potrancas que se han destacado, los restantes productos constituyen un término medio inferior al de otras temporadas.

La prueba se presenta así:

Distancia 2.200 metros

$ 8.800 al primero, 800 al segundo y 400 al tercero

Eureka III 60 kilos, David Englander.
Curiosity 49, Francisco Arcuri.
Cantaridina 49, Máximo Acosta.
Majestuosa 51, Manuel Lema.
Pas-si-Mal 60, X. X.
Salvadora 58, Domingo Torterolo.

Es una prueba de tan poca importancia, dadas las bondades de sus competidores, que cualquiera puede triunfar.

Si es Eureka, a pesar de los kilos, hallándose en posesión de todos sus medios resultaría una gran candidata, pues ha realizado hazañas que permitan esperar esta otra de menor trascendencia.

Curiosity por su parte, con la ventaja en el peso, y como su estado de preparación es completo, puede igualmente resultar la heroína de la prueba.

Cantaridina tiene algunas buenas performances que le permiten llegar hasta este encuentro con bastantes pretensiones.

Majestuosa está acostumbrada a actuar en esta distancia, pues acaba de disputar un handicap de 2.200 metros, y si la dirección consigue evitar sus mañas, puede salir airosa del encuentro.

Pas-si-Mal hubiera sido la favorita si no hubieran dejado tanto que desear sus dos últimas performances, aunque no obstante esas defecciones merece tenerse en cuenta, pues debe aguardarse siempre una rehabilitación.

Y finalmente Salvadora que reaparece bien preparada, con algunos ejercicios buenos, es otra de las candidatas aceptables del encuentro.

Aunque el hecho de que todas las competidoras cuenten con las mismas o parecidas probabilidades signifique interés y emoción en un reñido final, son tan inferiores todas que aguardamos el momento del encuentro sin ninguna ansiedad, pues no ha despertado en el ánimo de nadie la menor expectativa.

Si Pas-si-Mal tuvo su cuarto de hora, si Eureka valió algo, y si Salvadora es en realidad un animal de méritos, como aquello pasó y esto está por comprobarse, la inferioridad de la prueba no se pierde por la presencia de algunos productos igualmente mediocres.

INSTANTANEAS

¿Quiénes son?... se preguntará asombrado el lector porque la fama de estos dos personajes no ha trascendido, y porque existen muchos aficionados que a pesar de concurrir asiduamente al hipódromo no conocen ni a Torterolo...

Pues uno es Muraña y el otro un servidor del turf que tiene la alta misión de indicar a cada jockey el lugar que le corresponde ocupar en las

cintas en el momento de largar.

Si bien el señor Simonetti, nombre de este joven simpático, nada tiene que comunicarnos, pues a él la vida le sonríe como a cualquier mortal, en cambio Muraña nos hizo grandes y solemnes declaraciones que nosotros trascribimos a continuación pidiendo al lector le guarde la consideración y el respeto debido!

—Porque hacen esa campaña contra los jockeys aprendices?... No les gustan?... — nos preguntó desconsolado.

—Nada de eso, Muraña, casualmente temíamos que se interpretara mal nuestra campaña; nosotros no queremos que se supriman los aprendices, queremos simplemente destruir esa moda combatiendo contra las 30 carreras y todas las demás facilidades que constituyen un grave peligro para "la tranquilidad pública"...

—Pero yo... yo no soy malo... yo... yo no tengo suerte, yo... yo corrí bien a Rey Moro... cumplí instrucciones...

Y mientras trataba de convencernos de la injusticia que cometíamos combatiendo a los aprendices, porque todos como él, son buenos, y mientras el servidor del turf escuchaba ávidamente tal conferencia, nuestro fotógrafo sorprendía la pareja, y nosotros meditábamos sobre los grandes beneficios que aportaría a la mecánica el descubrimiento del movimiento continuo...

CASARES Hnos. y DIEHL

MAÑANA a las 2.30 p. m.

en el local de ventas del Hipódromo Argentino

El primer lote del "Haras Nacional"

Comprende esta venta:

11 potrillos hijos de JAEDI
13 potrancas hijas de SAINT WOLF
3 potrancas hijas de VALERO

sangre pura de carrera, nacidos en 1914.

La venta del segundo lote, que comprende 13 potrillos y 12 potrancas, hijos de los mismos sementales, se realizará el viernes 13 del corriente.

Casares Hnos. y Diehl.

Adolfo Bullrich y Cía.

Del Haras "Pelayo"

(Sociedad anónima).

5 potrillos y 11 potrancas de carrera nacidos en 1914, hijos de los reputados padrillos Orinoco y Pelayo, se rematarán

El sábado 7 de octubre, a las 2 de la tarde, en el local de ventas del Hipódromo Argentino.

Catálogos en nuestra casa o en local de ventas.

Comisión a cargo de los compradores. — Adolfo Bullrich y Cía.
1|821 v oct.6

Del haras "Santa Rosa"

Del señor Juan A. Fernández.

La producción de 1914, que comprende 12 potrillos y 9 potrancas sangre de carrera, hijos de los padrillos Calepino, Druid y Río Uruguay, se rematará

El lunes 9 de octubre, a las 2 p. m. en el local de ventas del hipódromo Argentino

Comisión a cargo de los compradores. — Adolfo Bullrich y Cía.
1|389 v oct. 8

La producción de Chapadmalal

De los señores Benito Villanueva y Miguel A. Martínez de Hoz.

16 potrillos y 10 potrancas de carrera, nacidos en 1914, hijos de los padrillos Craganuor, Chili II, Amsterdam y Misel Thruh, se rematarán

El martes 10 de octubre, a las 2 p. m., en el local de ventas del hipódromo Argentino.

Catálogos en nuestra casa. Comisión a cargo de los compradores. — Adolfo Bullrich y Cía. 1|840voct. 9

CARA DURA

El hijo de Duc d'Albe continúa produciendo muy buenas carreras.

Con la monta de Benvenutti hoy hizo un ensayo de 700 metros desempeñándose como de práctica.

Charla sobre el Internacional

Aún faltan días, y semanitas también, para que lleguemos al premio Internacional, que, con el Nacional, la Copa de Oro y el Jockey Club, forman el cuarteto de nuestros grandes clásicos, y, sin embargo, ya hemos oído opiniones y hemos presenciado el cruce de apuestas sobre el posible resultado de la carrera en que deberán medirse la flor de la generación de este año con os ases de la pista que en temporadas pasadas comenzaron a cimentar su fama.

No se pone en tela de juicio la posible victoria de tal o cual "race horse" sino a quién corresponderá el cetro de la victoria, si a los caballos viejos o a los tres años.

Un compositor amigo nuestro, discutidor y hombre de peso en sus opiniones, sostenía hace unos días con nosotros sus creencias de que el premio Internacional sería una victoria para los animales de edad, y lo sostenía tan bien y tan razonablemente, que sólo el resultado adverso a su opinión, y no otra cosa, le harían variar en sus apreciaciones.

Decía nuestro hombre que las generaciones jóvenes, por más que contaran con verdaderos animales de clase, siempre se medirían con inferioridad de condiciones con los animales que en varias campañas cimentaron su fama por aquello de que ellos son productos tiernos, que aunque llegaran a cometer la hazaña de salir triunfantes, no tardarían en pagar caro su osadía.

Sin ir más lejos, ahí está el caso de Ocurrencia, que empatando con Dijital, en la gran carrera del año próximo pasado, este año es una pálida sombra de lo que fué.

—Y dígame ahora, seguía nuestro informante, ¿qué producto este año se ha destacado como la pensionista del stud Indécis? ¿Acaso las hazañas de Vadarkblar, este año, son superiores a las de la Val d'Or, en su edad?

El premio Nacional, cuyo resultado dentro de una quincena conoceremos, no creo que pueda modificar mis opiniones: tendría que marcarse un tiempo extraordinario; tendría que ser una carrera movida y tendrían que llegar bien enteros los vencedores, luego de la recia lucha sostenida, para que yo entonces creyera que entre ellos hay adversarios de cuidado para Dijital, Evoé, Canora, La Ñatita o Picarero.

No hay duda que la charla del compositor amigo es interesante y en esta creencia la reflejamos aquí.

DIJITAL—EVOE

La pareja del stud Alvear que en tan honroso lugar dejó los colores del simpático sportsman en la Copa de Honor, y que con iguales esperanzas se preparan para el Internacional, está hermosísima, según tuvimos oportunidad de observarlo el domingo mientras paseaban por el paddock.

Dijital y Evoé forman una yunta poderosa que a cualquiera de los animales actualmente en training ha de dar mucho trabajo para arrebatarles el triunfo en pruebas donde ambos puedan desplegar sus medios.

Dijital conserva el mismo perfecto estado de su última victoria, y Evoé continúa hermosísimo, dispuesto a hacer honor en el primer encuentro a la tradición brillante de la familia Enfantine.

EL REMATE DE AYER

Su espléndido resultado

Tal era el pesimismo de todo el mundo, tanto se temía el fracaso de la mayoría de las ventas, que ante el espléndido resultado del remate de ayer, hemos de dar nuestras más entusiastas felicitaciones al inteligente sportsman que dirige el haras Las Ortigas.

Verdad es que el lote no podía presentarse mejor; criados en forma inmejorable, todo el lote presentaba un aspecto distinguido y superior al del año anterior, en cuyo lote pecaban la mayoría de los productos de incompleto desarrollo.

Se han pagado precios verdaderamente notables por el hermano de Smasher y el hijo de Pega Pega que en 32.000 pesos fueron adquiridos por los studs Iceache y Los Cerrillos, respectivamente, así como Last Word, hermano materno de Last Reason por As de Espadas en 17.000 pesos para la ecurie del señor Hevert Jackson, Andanada en 15.000 pesos para don Ignacio Correas, y otros grandes precios como Moloch y Como Fuego que con el resultado total han alcanzado la hermosa cifra de 222.900 pesos.

Nosotros ya habíamos anunciado el éxito del remate, pero ante la realidad debemos rendir el merecido homenaje al sportsman inteligente que con tanta constancia trabaja por el triunfo del elevage nacional, llevando la cabaña que dirige sino precisamente a la cabeza a alternar al menos con las dos o tres que siempre se han distinguido en primer término.

Las acciones del haras Las Ortigas, que siempre han sido muy solicitadas, con estos triunfos aumentarán de valor, y seguirán cotizándose de la misma manera mientras se repitan los triunfos de Diamond Jubilee y mientras la producción sea tan espléndidamente presentada como este año.

Todos estos son nuestros deseos.

MACISTE

2'41" en 2.500 metros

El oscuro del stud Alvear no cumplirá su compromiso el próximo jueves.

Al hijo de Old Man hoy se le ha sometido a un ensayo de 2.500 metros dirigido por el jockey Arcuri, pasando esa distancia sin ser exigido mayormente en 2'41" en la última milla, lo acompañó Remember que es la única misión que desempeña en su caballeriza.

Los últimos 1.000 metros de este ejercicio fueron recorridos en 1'5". Maciste tomará parte el próximo domingo en una carrera donde Sangre Azul II tiene el premio a su disposición, máxime si se tiene en cuenta que recibe una ventaja de dos kilos.

El estado de Maciste es sin embargo sobresaliente.

ESCEVOLA

1' 2|5 los 1.000 metros

Como ya hemos informado, este hijo de Fulmen y Espirita tiene para pasado mañana en la carrera de perdedores muchísima chance.

Hoy hemos tenido oportunidad de verlo en Palermo, mientras se le sometía a un ensayo de 1.000 metros dirigido por Angel Amoroso, cubriendo la distancia en el recomendable tiempo de 1' 2|5.

El entraineur Lauro de los Santos quedó muy satisfecho con el resultado de este ejercicio.

BARBADA

1'40" 4|5 los 1.600 metros

Ya ha sido anotada y reaparecerá con buen éxito.

A la pupila del stud Chapadmalal hoy se le dió corrida en una milla dirigida por el aprendiz Dufour cubriendo la distancia en el recomendable tiempo de 1'40" 4|5 los 1.600 metros.

Ha sido un ejercicio bastante regular.

BOLEADORA—MARMONT

Hoy de mañana fueron trabajados apareados con las montas del aprendiz S. U. Morales y el jockey Enrique Saavedra.

Hicieron 700 metros con tren de carrera desempeñándose bastante bien.

PEREZA

Con la monta de M. Colonel, Pereza hizo hoy un ensayo de 800 metros, cubriendo la distancia en bastante buen tiempo. Puede correr bien.

LIUCHA

Esta hija de Polar Star anotada para el domingo en una carrera donde lleva de contrarias a Chaica, La Delfina, Petite Chatte y Malilla, será dirigida de nuevo por el jockey Francisco Arcuri.

El entraineur Bentancourt

El contratiempo sufrido por Campanazo en el clásico E. U. del Brasil "lesionó" en forma estimable los intereses del entraineur Bentancourt.

Es lamentable, porque según ellos, estaba en condiciones de recorrer la milla abajo de 1'37". Los propietarios del stud Pajonal sin embargo en las ventas de ayer, adquirieron dos productos.

Con el reposo que se le había dado, Campanazo ha recuperado su forma, siendo capaz de ganar cualquier carrera que dispute.

RAIMUNDO RIVERO

Hoy a primera hora se nos acercó un compañero de tareas, interesándose por saber qué era de la vida de Rivero. Indudablemente nos parece fundamental, la preocupación, porque al final de cuentas Rivero ya podría haber sido indultado como ha ocurrido con Dubelly.

Pensamos dedicarle especial atención a este asunto, porque tenemos entendido que bien merece su pena ser considerada por la comisión de carreras, antes de la renovación de patentes.

PICACERO

El dos veces renombrado hijo de Bridge of Canny; una por su recomendable campaña hípica, y otra por aquello de los garrones sucios, tan cacareados, está en vías de proseguir aquélla, y posiblemente con el mismo éxito que ha sabido acompañarlos siempre.

Picarero que de potrillo nos evidenció las grandes condiciones de animal tesonero, parejo y guapo que le adornan y que le valieron triunfos, si no ruidosos, debido a que no hacen ruido en el circo de carreras de nuestra aristocrática institución hípica, las victorias de los defensores de ecuries modestas, por lo menos simpáticas; al reaparecer este año lo hizo tan bien, volviendo tan ampliamente por sus fueros y sus prestigios, que si no hubiera sufrido el grave inconveniente que lo tuvo alejado de las luchas hípicas un lapso de tiempo que dura hasta ahora, la victoria de Dijital en la Copa de Oro hubiera resultado más interesante y de mayor emoción.

El pupilo de Polla ha sanado radicalmente de sus males a un remo delantero y los derrames a la rodilla que tuvo han sido extirpados en forma que no permite creer vuelvan a repetirse, habiendo iniciado sus ejercicios en forma y soportando los hasta ahora no muy severos rigores del training a que es sometido.

A Picarero lo llevan despacio y se espera tenerlo listo para el premio Internacional, donde su actuación dará lucimiento a esa importante prueba y beneficiará al elevaje nacional con una carrera donde entrarán en juego animales de clase, entre los cuales hace tiempo hemos incluído al Bridge of Canny, con garrones sucios y hasta la cola embarrada, si se quiere.

PREAMBULO

Parece que nuestra campaña, en lo que se refiere a la dirección de animales por jockeys aprendices en ciertas carreras, está surtiendo el efecto que debe producir, pues no sólo nosotros, sino todos nuestros colegas en general, han apoyado nuestras ideas.

Prueba reciente la tenemos con el caballo cuyo nombre sírvenos de epígrafe, que el jueves último perdió una carrera injusta, y esto débese exclusivamente a su propietario que, de ningún modo, quiere confiar la dirección de sus caballos a ningún profesional.

En cambio no titubea en dar la monta de cualquiera de sus pupilos a un aprendiz, haciéndolo así porque tiene sus "razones".

Torterolo, Arcuri, son nada comparados con Cichetti, Denna, u otro cualquiera, pero al final de todo esto el único perjudicado es el público, que apuesta su dinero confiado en que el piloto del favorito hará lo necesario de su parte para conducirlo al triunfo, y luego resulta que estos señores aprendices se encierran, se pechan y hacen mil cosas raras, para, al final de cuentas, alcanzar a entrar segundos.

Con todo, creemos que Preámbulo, en su próxima presentación, podrá conseguir una fácil victoria máxime con la ausencia de Maciste.

¡LINDO MOZO!

El jockey Acosta no tiene cara de ingénuo, ni tiene cara de pícaro, porque su rostro extraño no expresa nunca nada...

Es un jockey hábil, tiene fama de honesto, mucha suerte, marcha a la cabeza en la estadística... y algo más que hasta hace poco ignorábamos y que es precisamente lo que nos ha llevado a hacer un estudio detenido de su fisonomía... aunque sin éxito.

Acosta sin ser ingénuo ni pícaro, no es tonto y sabe buscar el mejor acomodo siempre, ya sea en su profesión, ya sea entrando en el terreno de otros profesionales.

El stud La Posta actualmente está al cuidado de Máximo Acosta, aunque figure en los programas Gaspar Palacios, pues éste no hace sino satisfacer un pedido del jockey citado que aún no ha querido sacar patente de aprendiz.

Todo esto lo ignorábamos, y nunca lo hubiéramos supuesto, si en la última reunión no hubiéramos iniciado las averiguaciones movidos por un arranque de curiosidad ante el gesto conmovedor y afligido de Felipe Núñez...

Quiere decir que Acosta ha dejado al antiguo entraineur del stud La Posta mirando el cielo... y quiere decir que para en breve tenemos a nuestra disposición las fijas de La Victoria y Coronel Morales ex Chapaco II.

¡Lindo mozo!...

EL TURF BRASILERO

(De "O Jockey" de Río de Janeiro)

La propaganda iniciada por la existencia del Jockey Club realizando anualmente carreras de caballos, la pasión que dominaba a muchos de sus fundadores, el amparo moral que a la misma agrupación prestaba la familia imperial, ofreciendo premios a los propietarios de los caballos vencedores, todo esto fué impulsando el turf brasilero y no solo los sportsmen y los criadores. Igualmente se hizo notar la presencia de nuevos elementos

CASARES Hnos. y DIEHL

Primer lote del Haras NACIONAL

Propiedad de los señores Carlos Lero y Cía.—

11 potrillos y 16 potrancas sangre pura de carrera, nacidos en 1914, hijos de los reputados sementales Jardy, Saint Wolf y Valero. Se rematarán

El miércoles 4 de octubre, a las 2.30 de la tarde, en el local de ventas del Hipódromo Argentino.

El segundo lote compuesto de 7 potrillos hijos de Saint Wolf, 12 potrancas hijas de Jardy y 6 potrillos hijos de Valero.

Se rematará el viernes 13 de octubre.

Comisión a cargo de los compradores. — Catálogos en nuestra casa Sarmiento 357.

Casares Hermanos y Diehl.
1|772-v-oct. 8

Del Haras DEL RINCON

Propiedad del Sr. Arturo Tomás Bell.

4 potrillos y 1 potranca sangre pura de carrera, nacidos en 1914, hijos del semental "Obrizo". Se rematarán

El sábado 7 de octubre, a las 2.30 p. m., en el local de ventas del Hipódromo Argentino.

Comisión 6 o|o a cargo de los compradores.

Catálogos y otros informes en nuestra casa Sarmiento 357. — Casares Hnos. y Diehl. 1|815 voct. 6

GINEBRA "Bols" LA MEJOR QUE EXISTE

KALISAY: Aperitivo vino quinado. Pídase en todas partes - - -

de acción, formados en el estado de San Paulo.

En 1872 el conde de Herzberg importaba de Europa tres caballos y una yegua, todos de pura sangre y de origen inglés. Aquellos animales fueron cedidos, sin ganancia, sobre su precio de costo, a los señores Eugenio de Meneges, de Piraí, Souza Barros, de Valença, y comendador Caetano Santiago, de Itagoahy, para mejorar la cría de sus respectivas "fazendas", y sobre la promesa de que los productos serían inscriptos en las carreras del Jockey Club.

El comendador Caetano Santiago importó también para su "fazenda" de Piranema algunos reproductores ingleses y andaluces.

Dominado por la preocupación de quitar al conde de Herzberg la iniciativa de ser el primero en importar caballos ingleses, el señor Luis Jacome escribió en su libro "O cavallo". Los cuatro caballos de sangre pura que hoy poseemos, estaban a bordo de un vapor y tenían flete pago hasta Buenos Aires, y sólo por una circunstancia completamente casual desembarcaron en Río de Janeiro".

Esta leyenda fué desvanecida prontamente por el inolvidable turfman señor Enrique Germack Possolo, quien en sesión del Jockey Club celebrada el 17 de julio de 1876, al serle pedido, que ratificara tales hechos en el registro de la sociedad, se expresó así:

"Declara que no puede hacer esas ratificaciones, tanto más cuanto que él mismo, en su calidad de despachante de aduana, intervino en el despacho de aquellos animales y tiene plena cabeza de que fueron importados por el señor conde de Herzberg."

"Monarcha", m., 2, inglés, nacido en 1870, fué el primer producto extranjero importado expresamente por el comendador Santiago, que corrió en el Brasil.

Fué por la primera vez inscripto en la reunión del Jockey Club de 22 de mayo de 1873, como perteneciente a cinco socios anónimos, en una carrera sobre 1.884 metros y cuyo premio era de 700.000 reis (1), en la que también estaban anotados "Fidalgo", de 4 años, y "Moringe" de 5.

El potrillo inglés Monarcha, montado por Lorenzo Alcoba, ganó fácilmente la carrera en 1'57".

Ya anteriormente había tomado parte en carreras del Jockey Club, el caballo Zephiro, zaino, nacido en Inglaterra en 1862, perteneciente al doctor José Calmón Nogueira Valle da Gama. Dicho caballo, "importado como rioplatense", corrió aún en la reunión del 27 de julio de 1873, — teniendo once años de edad, — en la que derrotó al potrillo inglés Capricho, de dos años de edad.

El ilustre criador doctor José Calmón no había tenido sin embargo la idea de importar un caballo inglés, "y sí la mala iniciativa" (o mau movimento) "de adquirir en el Río de la Plata un caballo originario de allá", con el objeto de correr carreras en Río de Janeiro aventajando a los que por acá había entonces.

Zephiro, que en el Río de la Plata se llamaba Grachito, había tenido en Inglaterra el nombre de Cónsul. En Río de Janeiro corrió por vez primera el 21 de mayo de 1871, como nacido en el Río de la Plata.

Quien haya leído estas notas, podrá haber encontrado una contradicción entre nuestro acerto anterior de que en la temporada de 1872 no había en el Brasil caballos extranjeros de pura sangre, y el hecho de que Zephiro hubiese corrido en mayo del año anterior en la pista del Jockey Club. La cuestión se explica recordando que en aquella época el animal aludido había disputado carreras como natural del Río de la Plata y no como "pur sang" inglés.

Fué el primer caso ocurrido en el turf brasilero, y por eso merece ser explicado con prueba documentada de aquella misma época.

Cantú Mirim.

(1) Unos cuatrocientos pesos oro.

HARAS "LAS ORTIGAS"

Resultado del remate de productos del haras Las Ortigas:

Potrillos: Como Fuego, por Diamond Jubilee y Celerina, en 20.000 $, al stud Gran Muñeca; Mucha Cuerda, por Diamond Jubilee y Pamplona, en 10.000 $, al stud Pajonal; Perdone, por Diamond Jubilee y Primera Tiple, en 11.000 $, al señor Martirena; Moloch, por Diamond Jubilee y Melilla, en 19.000 $, al haras Martín Fierro; Marchosito, por Diamond Jubilee y Mahuá, en 5.000 $, a don Julio C. Martínez; Esdegoma, por Diamond Jubilee y Elástica, en 10.000 $, al stud Montiel; Santa Claus, por Diamond Jubilee y Sibila, en 32.000 $, a don Francisco Orezzoli; Pega Fuerte, por Diamond Jubilee y Pega Pega, en 32.000 $, al stud Los Cerrillos; Fierabrás, por As de Espadas y Fair Stranger, en 12.500 $, al señor Mac Lean; Misterioso, por As de Espadas y Minuit, en 6.500 $, al stud Espoir; Miserable, por As de Espadas y Mimí, en 6.500 $, a don Carlos Shaw; Last Word, por As de Espadas y La Zíngara, en 17.000 $, al stud Los Cerrillos; Enver Pachá, por Greenan y Eva, en 8.500 $, al stud F. Bruno; Nutboy, por Greenan y Naomi Tigne, en 1.400 $, al stud Agraciada (Montevideo); Butter Man, por Old Man y Buttercrag, en 3.700 $, al señor Marín; Malandante, por Le Sancy y Memoir, en $ 4.700, al stud Cuaró.

Potrancas: Pastorella, por Diamond Jubilee y Poveretta, en 13.000 $, al stud Pajonal; Royal Dream, por Diamond Jubilee y Rosaline, en 10.000 $, al stud Espoir; Diavoletta, por Diamond Jubilee y Diane de Poitiers, en 12.500 $, al stud Los Rosales; Resuelta, por Diamond Jubilee y Rose Royale, en 13.000 $, al stud Los Cerrillos; Andanada, por Diamond Jubilee y Argentina, en 15.000 $, al stud Círculo de Armas; Vidalita, por Diamond Jubilee y Violín, en 7.000 $, al stud El Verde; Rafale, por Diamond Jubilee y Rebelle, en 4.500 $, a don Carlos Martínez; Marline, por Diamond Jubilee y Martagon Lilly, en $ 5.500, a don Luis Cassino; Fortunata, por Diamond Jubilee y Flitaway, en 14.000 $, al stud Lowland Boy; Edvigne, por Greenan y Escama, en 3.000 $, al stud Don Julio; Westeria, por Greenan y Wedge, en 3.300 $, al stud Espoir; La Cigarrona, por Greenan y Lune d'Or, en 1.200 $, a don E. Durrieu; Folletta, por Greenan y Fast Fany, en 4.500 $, a don César de Borbón; Albanesa, por Greenan y Alberta, en 2.200 $, al stud Concordato; Wilda, por Greenan y Welthy Water, en 5.500 $, a don Juan Torterolo; Judería, por Greenan y Jenny, en 1.100 $, a don Agustín Jáuregui; Caridad, por As de Espadas y Catamarca, en 1.800 $, al stud El Faro.

Resumen: 34 productos vendidos en pesos 322.900.

Promedios: por potrillo, 12.106 $; por potranca, 6.888; por producto, $ 9.497.

HIPODROMO ARGENTINO

Programa oficial para la reunión a efectuarse el domingo 8 de octubre de 1916:

Primera carrera

Premio Sea Serf (1906) — Para yeguas de 4 años y más edad que no hayan ganado más de $ 30.000. Peso 43 kilos. Recargo de 1 kilo por cada $ 2.000 ó fracción mayor de $ 1.000 ganados. Premio $ 4.000 al 1.o, 400 al 2.o y 100 al 3.o. Entrada $ 40. Distancia 1.500 metros.

1	Chaica	53	7	Lucha	48
2	Chuca	53	8	Yerba Mota	46
3	La Delfina	52	9	Barbada	45
4	Bon du Soir	50	10	Alene	45
5	Petite Chatte	50	11	Herodías	45
6	Manila	49			

Segunda carrera

Premio Mentirosa (1907,1908-1909) — Para potrillos de 3 años que no hayan ganado. Peso 56 kilos. Premio $ 4.000 al 1.o, 400 al 2.o y 100 al 3.o. Entrada $ 40. Distancia 1.500 metros.

1	Meneguina	56	3	Terrona	56
2	Cavell	56	4	Brecha	56

Tercera carrera

Premio Mouchette (1910-1912) — Para potrillos de 3 años que no hayan ganado. Peso 56 kilos. Premio $ 4.000 al 1.o, 400 al 2.o y 100 al 3.o. Entrada $ 40. Distancia 1.800 metros.

1	Talcahuano	56	8	Chuchín	56
2	Oro y Azul	56	9	Amigazo	56
3	Nácar	56	10	Sin Juicio	56
4	Stayer	56	11	Parigot	56
5	Tauguero	56	12	Vendaval	56
6	Marken	56	13	Escévola	56
7	Milcíades	56	14	Marc Antoine	56

Cuarta carrera

Premio Chicharra II (1911) — Para caballos de 4 años y más edad (con exclusión de yeguas) que no hayan ganado más de $ 30.000. Peso 43 kilos. Recargo de 1 kilo por cada $ 2.000 o fracción mayor de $ 1.000 ganados. Premio $ 4.000 al 1.o, 400 al 2.o y 100 al 3.o. Entrada $ 40. Distancia 1.800 metros.

1	Given Or	56	8	Corchito	51
2	Posadas	55	9	Gaiteiro	50
3	Per Ridere	55	10	Lauzun	49
4	Pichuleo	54	11	Farruco	49
5	Matatías	53	12	Max Linder	48
6	Chasque	53	13	Colmenar	45
7	Vte. López	53	14	Aluminio	43

Quinta carrera

Premio Colombia (clásico) — Para toda yegua. Peso por edad. Recargo de 2 kilos por cada premio clásico ganado en 1916. Premio $ 8.000 a la 1.a, 800 a la 2.a y 400 a la 3.a. Ratificación $ 30. Distancia 2.200 metros.

1	Eureka III	60	5	Pas-si-Mal	60
2	Bayal	49	6	Curiosity	49
3	Cantaridina	49	7	Salvadora	58
4	Mandarine	49	8	Majestuosa	51

Sexta carrera

Premio Hirondelle (1913) — Para potrillos de 3 años ganadores de una o dos carreras no clásicas. Peso 54 kilos. Recargo de 3 kilos a los ganadores de dos carreras. Premio $ 4.500 al 1.o, 450 al 2o. y 100 al 3.o. Entrada $ 45. Distancia 2.200 metros.

1	Macisté	57	6	Bajel	54
2	Preámbulo	57	7	Satélite	54
3	Factótum	54	8	Zapirón	54
4	Sangre Azul	54	9	Colenso	54
5	Bon Homme	54	10	Cnel. Morales	54

Séptima carrera

Premio Lechuza (1914) — Handicap para todo caballo ganador de más de $ 20.000. Premio $ 4.500 al 1.o, 450 al 2.o y 100 al 3.o. Entrada $ 45. Distancia 1.600 metros.

1	Melik	66	5	Full Hand	51
2	Last Reason	62	6	Chasque	50
3	Grey Eyes	57	7	Nitrato	47
4	Tata Dios	51	8	Matchbox	40

Octava carrera

Premio Dijital (1915) — Handicap para todo caballo ganador de más de $ 5.000. Premio $ 5.000 al 1.o, 500 al 2.o y 100 al 3.o. Entrada $ 50. Distancia 2.200 metros.

1	Fripón	62	10	Perfidia	48
2	Penitelo	56	11	Deseada	48
3	Pegaso	55	12	Matchbox	48
4	Tata Dios	55	13	Gallipavo	42
5	Estribor	54	14	Piélago	41
6	Polavieja	54	15	Corchito	40
7	Given Or	53	16	Mamita II	40
8	Bandera 6	52	17	Hídrico	40
9	Valentón	52			

HIPODROMO DE LA PLATA

En los handicaps de la reunión que se verificará el domingo próximo, se han hecho las siguientes adjudicaciones de peso:

Premio Felpilla, distancia 1.400 metros — Pichuleta 60 kilos, La Viuda 59, Marie Leczinska 50, Tareta 49, Primauté, Oblea, La Brava II 48, Ténebra, Tarquina, Binette 46, Torterola, Herd, Estenia 45, Patrulla, Rosalino, Taberna 44, Falsía, Rococó 43.

Premio Fox, distancia 1.800 metros — Escándalo 62 kilos, Maraschino 59, Uriburu, Mal Palo 55, Bonci 53, Siskin 51, Betel, Hídrico 48, Lassalle 47, El Tony, Hormigón, Ardilla III 46, Cristalino, Puro 45, Tareta, Guignol, Seis de Octubre, Lord Ragland, Julia no 43.

Premio Falerna, distancia 1.300 metros — Bilz 59 kilos, Prince 57, Cristalino 56, Miquelón 54, Ñandú 53, Hurgón 52, One Eyed, Palámpora 50, Facineroso 49, Jervilla 48, Ay Ay Ay, Sonada, La Chatelaine, Curdelona 47.

Premio Fachinero, distancia 1.200 metros — Bonci 57 kilos, Político 55, Real Envido 52, Capitán Piazza 51, Petain 47, Dormilón 46, Gallego 45, Paquete 44, Mansilla, Zafarrancho IV, Trenque Lauquen 43.

PERIODISMO

"NOSOTROS"

Nos llega el número 39 de esta importante publicación correspondiente al mes de septiembre último.

El sumario de este número consta de un artículo sobre "Groussac y el método", firmado por el señor Diego Luis Molinari; una delicada poesía de Emilio Frugoni; el discurso sobre don José Ortega y Munilla, que el señor Ernesto Quesada pronunció en la Biblioteca del Consejo Nacional de Mujeres, al presentar en esta institución cultural al escritor español; tres ensayos sobre Ameghino, Agustín Alvarez y Ramón Mejía, de José Gabriel; "Inaccesible", poesía casi de Amado Nervo; "Por el folk-box", de Gastón O. Talamón; una traducción de Carducci, por B. Contreras; "El cuerpo de plateros en el Río de la Plata", por Emilio Ravignani; cartas del señor Horacio Quiroga dirigidas al escritor Benito Lynch, en elogio de la novela "Los caranchos de la Florida", de este último, y las secciones de costumbre: "La vida en Buenos Aires", por Roberto Gache; letras argentinas y americanas, por Nicolás Coronado; ciencias sociales, por Santiago Baqué; teatro nacional, por Alfredo A. Bianchi; a propósito de "Huemac", por un señor que se firma "Un amigo de "Nosotros""; libros varios, por X. X., y notas y comentarios de la dirección.

CONCURSO HÍPICO

Todo lector de LA EPOCA puede tomar parte en este concurso con sólo llenar el correspondiente cupón adjuntando un cheque de los cigarrillos Intransigentes que contiene cada atado, el que debe ser remitido antes de las 12 de la mañana del domingo, indicando en el sobre "Concurso hípico".

Los premios son los siguientes:

1.o Dos caja de cigarrillos "Intransigentes" al que indique 5 ganadores.

2.o Cuatro cajas de cigarrillos "Intransigentes" y una docena de fotografías del interesado o de la persona que él indique, al que acierte 6 ganadores.

3.o Varios objetos valiosos, que elegirá el favorecido al que indique 7 ganadores.

4.o Un cronómetro de oro 18 quilates al que indique 8 ganadores, premio que como los anteriores, otorgarán los cigarrillos "Intransigentes".

En todos los casos debe indicarse el nombre del caballo y no el del stud.

El envío de las cartas es sin límite; el catedrático puede hacer todas las combinaciones que quiera, siempre que se ajuste a las reglas establecidas por este concurso.

Una misma persona no podrá optar a dos premios en una misma reunión, tomándosele en cuenta a los efectos de este concurso sólo a la carta que marque mejor punto.

CUPON DE LA EPOCA

Reunión del 8 de octubre de 1916

1.a carrera ....

2.a carrera ....

3.a carrera ....

4.a carrera ....

5.a carrera ....

6.a carrera ....

7.a carrera ....

8.a carrera ....

Nombre ....

Domicilio ....

Todo cupón debe venir acompañado de un cheque de los cigarrillos Intransigentes que contiene cada atado.

Concurso Hípico de "La Epoca"

Llénese el cupón adjunto y mándese a LA EPOCA, Avenida de Mayo 769, sección "Concurso Hípico", antes de las 12 m. del día de carreras, para optar a los siguientes

PREMIOS

1.o Acertando 5 ganadores, 3 cajas de 20 atados c. u. de cigarrillos. IDEALES

2.o Acertando 6 ganadores, 3 cajas de 20 atados c. u. de cigarrillos IDEALES

3.o Acertando 7 ganadores, 5 cajas de 20 atados c. u. de cigarrillos IDEALES

4.o Acertando 8 ganadores, 10 cajas de 20 atados c. u. de cigarrillos IDEALES

En todos los casos debe indicarse el nombre del caballo y no del Stud.

Acertando varios cupones un mismo concurrente, se le deferirá solamente el premio mayor.

HIPODROMO ARGENTINO

Reunión del 5 de octubre de 1916

1.a carrera ....

2.a carrera ....

3.a carrera ....

4.a carrera ....

5.a carrera ....

6.a carrera ....

7.a carrera ....

8.a carrera ....

Nombre ....

Domicilio ....

DEPORTES

Football - Motociclismo - Ciclismo - Pelota - Golf - Remo - Pedestrismo - Atletismo - Esgrima - Lucha romana - Varias

FOOTBALL

LIGA BANCARIA DE FOOTBALL

El próximo sábado se jugarán los siguientes partidos:

Banco Hipotecario y Hogar v. Galicia; Alemán v. Anglo; de la Nación v. Español; de la Provincia v. Italia.

MOTOCICLISMO

CLUB MOTOCICLISTA NACIONAL

Publicamos, a continuación el texto del reglamento que se observará en la disputa del premio social "Estímulo" establecido recientemente por la comisión directiva del Club Motociclista Nacional como aliciente a los aficionados que participen de las excursiones oficiales que se realicen desde la fecha.

Artículo 1.o — El Club Motociclista Nacional en el deseo de propender a la mayor difusión del turismo en motocicleta, instituye el premio social "Estímulo", consistente en 5 medallas de oro, que se distribuirán anualmente entre los asociados que hayan obtenido mayoría de puntos, según la reglamentación que sigue, y otra medalla de oro que se otorgará al conductor de sidecar que se acoja a los beneficios del artículo respectivo de la presente reglamentación.

Art. 2.o — Solo podrán optar a los premios indicados en el artículo anterior los socios del Club Motociclista Nacional que se hallen al corriente con la tesorería.

Art. 3.o — Los premios se definirán por puntos, que serán asignados en la siguiente forma:

a) 1 punto al socio que se halle en el lugar indicado como punto de partida a la hora establecida en la invitación.

b) 2 puntos al asociado que se halle presente al darse la orden de regreso, y

c) 2 puntos al socio que arribe al límite de la capital federal dentro del plazo de tiempo que establecerá el capitán de ruta.

Art. 4.o — Los puntos obtenidos por el motociclista en cada excursión serán multiplicados por el total kilométrico del recorrido de ida y vuelta, siempre que se obtenga el máximo de los 5 puntos. En caso contrario se multiplicará solamente el total de puntos obtenidos por la distancia kilométrica correspondiente y de acuerdo con lo dispuesto en el artículo precedente.

Art. 5.o — El resumen de puntos obtenido se sumará con los de las excursiones anteriores y el día fijado como de clausura del premio "Estímulo" se proclamarán vencedores a los asociados que hayan obtenido las más altas clasificaciones; recompensándose en igualdad de condiciones a los aficionados que empatasen, desapareciendo por lo tanto los puestos inmediatos inferiores que les correspondería en orden sucesivo.

Art. 6.o — La comisión directiva, en sesión anterior a la excursión, designará los socios que desempeñarán el cargo de capitanes de ruta, personas que tendrán las siguientes obligaciones:

a) Acudir al punto de reunión con alguna anticipación a la hora establecida.

b) Anunciar el recorrido del paseo y servir de guía, marchando a una velocidad moderada y a la cabeza de los excursionistas.

c) Clasificar en una planilla que la comisión directiva le entregará con anticipación, los números que a cada concurrente le corresponden. Esta planilla deberán depositarla en la secretaría para la aprobación del C. D. indicando adjuntamente las particularidades que creyesen oportunas.

Art. 7.o En caso de ausencia de los capitanes de ruta, los miembros de la comisión directiva que se hallen presentes podrán designar los reemplazantes, debiendo informar a las autoridades de la asociación en la próxima asamblea.

Art. 8.o — Los excursionistas que participen como acompañantes en sidecar, siempre que sean asociados gozarán de la misma clasificación que el conductor de éste, lo mismo que los turistas que cumplan el paseo en motocicleta.

Art. 9.o — El conductor de sidecar que en una excursión lleve como acompañante a alguna persona indicada por la comisión directiva, gozará, además de la clasificación general, de una cantidad igual de puntos para optar al premio especial que se menciona en el artículo 1.o

Art. 10. — Para la clasificación de los puntos, según lo indicado en el artículo 3.o no se tendrá en cuenta el atraso que durante el paseo sufriese un excursionista por accidente eventual o cualquier otra causa, pues será suficiente que se halle a la hora indicada por los capitanes de ruta en el sitio ya establecido.

Art. 11. — El capitán de ruta es la autoridad suprema de la excursión y está autorizado a penar con puntos al excursionista que lo aventaje en el orden de marcha.

Art. 12. — Toda reclamación respecto del desarrollo de la excursión deberá hacerse verbalmente al capitán de ruta o bien por escrito, dentro de las 24 horas de realizada la jira, a la comisión directiva del Club Motociclista Nacional. A la misma autoridad puede apelar cuando las decisiones del C. de R. causen perjuicios en el cómputo de clasificaciones.

Art. 13. — En las excursiones en general se recomienda a los señores asociados concurrir con el equipo de accesorios completo a fin de no perturbar en lo posible la marcha de la columna.

Art. 14. — La planilla de clasificación del premio "Estímulo" será expuesta en la secretaría social, a fin de que el participante de los paseos pueda darse cuenta del lugar que ocupa dentro del conjunto de excursionistas.

Art. 15. — Este reglamento es susceptible de modificaciones por parte de la comisión directiva del Club Motociclista Nacional, pero cualquier alteración no tendrá efecto retroactivo comenzando a regir solamente en el período siguiente a aquel en que fué promulgada.

El premio "Estímulo" para la temporada 1916-17, regirá desde el día 1.o de octubre del corriente año hasta el 30 de septiembre de 1917.

CICLISMO

AUDAX VELO SPORT CLUB

Esta noche a las diez quedará cerrado el registro de inscripciones para la carrera ciclista que realizará esta institución el domingo 8 sobre el recorrido del circuito Santa Rita (48 kilómetros), reservada para las categorías de primera y segunda "amateur", que posean licencia de la Federación Ciclista Argentina y se recibirán hasta dicha hora en la secretaría del club, calle Victoria 4034.

El derecho de inscripción, conforme a la nueva organización de categorías efectuada por la Federación Ciclista Argentina, es de dos pesos para los corredores de primera categoría y uno para los de segunda que no posean licencia solicitada por intermedio del club y para los que la posean por el mismo es gratis. Los socios turistas abonarán un peso y cincuenta centavos, respectivamente.

Se ha fijado que para ser largada cada categoría deberá reunir por lo menos un número de ocho competidores.

Los premios consisten en medallas de oro a los vencedores de sus respectivas categorías y de otros detalles hacia el tercero clasificado en ambas categorías.

PELOTA

CLUB DE GIMNASIA Y ESGRIMA

En la cancha de este club correspondiente al segundo turno, del campeonato internacional de pelota a sare se jugarán esta noche a las 9 los siguientes partidos:

Primero se medirán las parejas de los clubs San Isidro y Sportivo Barracas, formadas, respectivamente, por los aficionados J. O. Gil y M. Tiberio y J. Gutiérrez y R. Barabino.

A las 10 jugarán las parejas del club Floresta y Centro Basco Francés, formadas por los aficionados doctor Ricardo Curutchet y Ricardo Burgos, y Pedro Olhagaray y Graciano Peyrelongue, respectivamente.

SOCIEDAD LAURAK BAT

Por el campeonato interno de pelota a sare organizado por este club se jugaron anoche los siguientes partidos:

Segunda categoría: Sergio Merino y Arturo Yarnos fueron vencidos por Miguel Amorós y Pantaleón Balda, por 14 tantos sobre 50.

Tercera categoría: Felipe Marquínez y Luciano Glordia vencieron a José Montes y Salvador Garalda, por 6 tantos sobre 50. Luis Córdoba y José M. Lecca, vencieron a Miguel Arrondo y J. Biurrum por 8 tantos sobre 50.

Mañana se jugarán por el mismo campeonato los siguientes partidos:

Primera categoría, Vicente del Río y Francisco Altuna contra Cándido G. Amorós y doctor Juan Arregui.

Segunda categoría: Sergio Merino y Arturo Yarnos contra Luis Riviero y Adolfo Apoita.

Tercera categoría: Francisco Marquínez y Luciano Glordia contra Rafael Aróstegui y Jacinto C. Altuna.

GOLF

SAN ISIDRO GOLF CLUB

El domingo próximo pasado se jugó en San Isidro el último concurso mensual de la temporada, resultando vencedor el señor D. C. H. Jukes, con un score neto de 73.

Las tarjetas devueltas acusan el siguiente resultado:

C. H. Jukes	40	43	83	10	73
N. W. Cronhelm	39	42	81	6	75
R. E. Jiménez	43	48	91	16	75
J. C. Janez	48	46	94	16	78
J. W. Davies	46	50	96	18	78
J. Mc Gown	47	44	91	12	79
H. E. Lawrence	47	48	95	16	79
F. Leitch	45	45	90	10	80
W. B. Jones	47	49	96	15	81
W. A. Mackinlay	48	51	99	18	81
J. G. Brown	50	46	96	14	82
F. Baillie	50	48	98	16	82
H. K. James	45	42	87	4	83
J. O. Macdonald	45	46	91	8	83
R. King	44	53	97	14	83
J. W. Gilbert	47	52	99	16	83
C. E. Wright	47	54	101	18	83
F. E. Jones	50	51	101	18	83
A. Moffat	46	5[illegible]	97	11	86
A. M. Haynes	50	54	104	18	86
W. L. Gibbert	50	56	106	16	90

El próximo sábado se realizará en los links de este club un concurso mixed foursomes a beneficio de la Cruz Roja Británica.

Las inscripciones por pareja son de tres pesos y deberán enviarse al secretario honorario del club, D. J. Gilbert, San Martín 233, encontrándose la lista en el local Cangallo 542.

Los premios serán primero y segundo para las dos mejores tarjetas con handicap, y para la mejor pareja que haga el mejor "gros score".

REMO

CLUB DE REGATA LA MARINA

El próximo domingo 8 del corriente a las 2 p. m. se efectuará en el río Luján (Tigre) las regatas internas de esta institución de acuerdo con el programa siguiente:

1.a Regata. 4 largos junior (en bote de ensayo) 1000 metros.

Para remeros que no hayan ganado regatas internacionales.

Premio Estímulo, donado por la comisión directiva.

2.a Regata. Single Scull Juniors (en bote de ensayo) 600 metros.

Para remeros que no hayan tomado parte en regatas internacionales de esta categoría.

Premio donado por el tesorero del club señor Carlos Collet.

3.a Regata. 4 Largos Veteranos (en bote de ensayo) 800 metros.

Para remeros mayores de 30 años.

Premio donado por varios socios.

4.a Regata. 2 Largos Juniors (en bote de paseo) 600 metros.

Para remeros que no hayan ganado en regatas internacionales.

Premio donado por un socio.

5.a Regata. 4 Largos Senior (en bote shell) 1200 metros.

Abierto a todo remero.

Premio donado por el presidente del club doctor Juan B. Borzone.

6.a Regata. Doble par, (en bote de paseo) 200 metros.

Para tripulación compuesta de una señorita y un socio con remeros y una señorita como timonel. (Se recibirán inscripciones para esta regata, hasta media hora antes de ser corrida).

Premio donado por un socio.

7.a Regata. Canoa sencilla, 200 metros. Abierta a todo remero.

Premio donado por el socio J. E. Bazettti.

8.a Regata. 4 Largos Novicios números que no hayan ganado en regatas internacionales.

Premio donado por el capitán del club J. V. Dupia.

9.a Regata. 8 Largas (en bote shell) 1500 metros.

Abierto a todo remo.

"Copa Lagrange". Premio donado por el subcapitán del club señor Camilo Lagrange. Una vez terminadas las regatas se procederá a la distribución de premios a los vencedores.

La inscripción de tripulaciones, se cerrará el día 4 del corriente.

Regirá el reglamento de regatas y ley de carreras de la Unión aficionados del Río de la Plata.

Las regatas se correrán aguas arriba; siendo que la llegada frente al local del club.

PEDESTRISMO

CLUB PEDESTRE NACIONAL

Este club ha organizado para el próximo domingo una carrera pedestre en un recorrido total de 3 kilómetros en la que solo podrán tomar parte los aficionados que no hayan ganados en carreras anteriores un primer premio.

Las inscripciones se reciben en el local Esquiú 1062.

ATLETISMO

SAN JORGE FOOTBALL CLUB

La comisión directiva de este club ha organizado para el domingo próximo el torneo anual, que se efectuará en Ituzaingó (F. C. O.) Quinta del Sr. Luciano Seré, de acuerdo con el siguiente programa:

Carrera de 100 metros velocidad.
Carrera de vestirse (libre).
Carrera de embolsados (libre).
Carrera de postas (mayores).
Carreras de tres piernas (menores).
Carreras de postas (menores).
Carrera de resistencia 1500 metros (libre).
Partido de football (primer tiempo).
Partido de football (segundo tiempo).

ESGRIMA

CLUB BELGRANO DE AJEDREZ

Mañana a las 9 p. m. se realizará una academia de esgrima, con motivo de la inauguración de la sala de armas de este club.

En los asaltos tomarán parte los siguientes maestros:

José Luchetti, Guido Pagliani, Enrique Chauchinio, Rinaldo Mandelli y Arturo Colombo; y los aficionados Gastón Listar, Rogelio Leví, Arturo Dengler, Aníbal Leví, Raimundo Panigazzi, Luis Giustini, Alberto Lucchetti y Ernesto Leví.

LUCHA ROMANA

Anoche continuó el campeonato de lucha romana en el teatro Casino, lucharon Azcudum y Gobbach venciendo el primero a los 12 minutos 14 segundos.

La lucha entre Lohmayer y Priano venció el primero a los 15 minutos mediante una cintura de atrás, que apoyó luego con un medio Nelson.

El asalto entre Barsanti y Le Boucher no se definió; por lo tanto continuará esta noche a la 11 y a continuación lucharán Baldis v. Goldestein y Barrenechea v. Massetti.

VARIAS

CLUB ATLETICO INDEPENDIENTE

Se ha citado a los socios de este club para esta noche a las 8.30 en el local de la institución, en Avellaneda avenida General Mitre 1900 donde el juez Guillermo Jordán dará una conferencia sobre el reglamento del deporte de football.

LICITACIONES

MINISTERIO DEL INTERIOR

DIRECCION GENERAL DE CORREOS Y TELEGRAFOS

Llámase a licitación pública por el término de treinta días para la provisión de libros de fábrica destinados al servicio de las oficinas de correos y telégrafos durante el ejercicio de 1917. Por el pliego de condiciones y detalles, ocurrir a la dirección administrativa de correos y telégrafos, de 11 a. m. a 7 p. m., calle Corrientes número 416 (segundo piso) en cuyo local se recibirán y abrirán públicamente las propuestas el 16 de octubre próximo venidero, a las 9 a. m.

Buenos Aires, 16 de septiembre de 1916. — **M. Carlés**, jefe de la dirección administrativa. — Es copia: **Alfredo Espeche, oficial mayor.**

11737-v. oct. 16

Ministerio de Obras Públicas

DIRECCION GENERAL DE OBRAS HIDRAULICAS

Llámase a licitación pública hasta el día 9 de octubre próximo a las 3 de la tarde, para la provisión de varios escritorios, bibliotecas, sillones, sillas, mesas, archivos seccionales, etc. de roble cuarteado, norteamericano, de acuerdo con el detalle y diseños respectivos.

Los interesados podrán obtener el pliego de condiciones y demás documentos que servirán de base a esta licitación, en la inspección general de máquinas y materiales, casa de gobierno, tercer piso.

Las propuestas serán abiertas el día y hora citados, en la dirección general de obras hidráulicas, por el escribano general de gobierno y en presencia de los interesados que concurran. — Septiembre 9 de 1916.

11674 v Oc. 9

Hospital de Clínicas

Llámase a licitación pública hasta el día 10 de octubre de 1916, a las 11 a. m., para la provisión de pan, leche y derivados, harinas y fideos, carnes, pescados, carbón y leña, frutas y verduras, ferretería y bazar, comestibles y bebidas (artículos de almacén), aves y huevos, material de curaciones (gasa, algodón, vendas, etcétera), alcohol puro, confecciones en blanco y telas, lavadero, jabones, impresos y drogas, con destino al consumo de seis meses del hospital de Clínicas. Los pliegos de condiciones estarán a disposición de los interesados en la administración del hospital todos los días hábiles, de 12 m. a 6 p. m. Las propuestas deberán presentarse cuando menos con una hora de anticipación a la indicada para el cierre de la licitación. — La Dirección.

11804 v. Oct. 10

MUNDO COMERCIAL

Guía comercial de LA EPOCA

HOTELES

GRAN HOTEL ESPAÑA, Av. de Mayo 9..

MADRID HOTEL, Av. de Mayo 1137

BIARRITZ HOTEL, Rivadavia y Callao

GARAGES

GARAGE "EL MOLINO", Rivadavia 17..

BOLSA DE COMERCIO

Primera rueda

Cédula hipotecaria argentina de 6 o|o, antigua emisión, al contado: 1.000 a 96.90; 113.000 a 96.80; 8.600 a 96.90; total, 113.600.

Id para octubre 4: 10.000 a 96.80.

Id para fin de mes: 30.000 a 96.70; 35.000 a 96.80; 20.000 a 96.70; total, 85.000.

Id para noviembre 30: 30.000 a 96.60.

Cédula hipotecaria argentina de primera serie, al contado: 9.000 a 97.10; 10.000 a 97; total 19.000.

Id para octubre 4: 50.000 a 97.

Cédula hipotecaria de segunda serie (nueva emisión), al contado: 44.00 a pesos 97.

Id para octubre 7: 11.000 a 96.80.

Cédulas nacionales serie K, para octubre 4: 30.000 a 87.

Deuda interna consolidad de la provincia de Buenos Aires de 6 o|o, 3a. serie, al contado: 11.050 a 76; 16.500 a 76.20 total 27.550.

Id de 6 o|o, 2a serie, al contado 12.300 a 76.50.

Id de 5 o|o 2a serie, para octubre 4: 5.440 a 63.50.

Bonos municipales de pavimentación (cupón semestral), para octubre 4 12.800 a 74.60.

Certificados municipales de 7 o|o, a contado: 7.000 a 90.50; 60.000 a 90 total 67.000.

Id para octubre 4: 15.000 a 90.50

Empréstito interno de conversión de 2 1|2 o|o, serie B, al contado: 1.500 $ 31.30

Conversión de obligaciones del Banco de la Provincia de Buenos Aires, 1.58. a 67.30.

Campos y quebrachales Puerto Sastre (oro), para fin de mes: 500 a 3.45.

La Primitiva (fábrica de bolsas), a contado: 10 a 20.

Banco de Galicia, al contado: 350 $ 72.50.

Banco Español, al contado: 13 a 1..

Certificados 80 o|o del Banco El Hogar Argentino al contado: 50 a 166; 1. a 165.50; total 60.

MERCADO DE VACUNOS

(Liniers)

Con plaza firme dieron principio las operaciones en este mercado.

A las reducidas entradas de estos últimos días y a la buena demanda e interés que existe en plaza, débese la suba de hoy para todas las categorías de tropas, siempre con preferencia para las haciendas de frigorífico y nuevas, de buena gordura y clase.

La entrada de hoy en este mercado fué de 2799 cabezas, clasificadas en la siguiente forma: novillos 1780, vacas 705, terneros 277 y 37 bueyes. Porcinos entraron 993.

Los precios corrientes de la mañana fueron los siguientes:

Bueyes para consumo, de pesos 120 a 200; novillos m. especiales para frigorífico, de 232; id. especiales para frigorífico, de 183 a 211; id. m. gordos para frigorífico, de 160 a 180; novillos para consumo, de 70 a 155; novillitos para consumo, de 42 a 143; vacas para consumo, de 45 a 168; vaquillonas para consumo, de 42 a 120; terneros para consumo, de 12 a 82.

Para porcinos los precios variaron entre pesos 0.28 a 0.37 el kilo.

VENTAS DE HOY

Bargo Lascurain y Etchegaray—

10 bueyes gordos B. Mitre, pesos 180; 6 vacas carne gorda E. Ríos, 92.

Arzeno Hnos. Fto. B.—

12 novillos carne gorda Santa Fe, pesos 140.

Alonso y Blaquier—

4 vacas gordas Lincoln, pesos 130; 3 vaquillonas id. id. 115; 3 novillitos especiales d., 125.

Accame Bellini y Cía.—

19 novillos m. gordos C. Tejedor, pesos 174; 18 id. id. Alberti, 178; 13 novillitos gordos C. Tejedor, 115; 6 novillos carne gorda id., 150; 6 id. flacos Echeverría, 70; 18 vaquillonas c. gorda C. Tejedor, 90; 17 id. c. gorda id. 88.

Benitez y Murré—

40 novillos carne gorda Sunchales, pesos 140; 22 novillitos gordos d. 115; 18 d. carne gorda d. 105; 22 id. c. gorda id., 90; 11 id. gordos id. 110.

Bracht y Cía.—

3 toros buena carne Suipacha, pesos 118; 1 vaca m. especial id. 160; 1 id. carne gorda id. 118; 4 id. especiales id. 153; 2 id. gordas id. 129.50; 5 toros flacos id. 95; 1 vaca id. id. 60.

Beazley Manuel y Rodolfo—

22 novillos m. gordos Vilegas, pesos 175.

Bunge y Born—

22 vacas especiales Rufino, pesos 145; 20 vacas criollas carne gorda Rosetti, 90; 54 terneros mamones id. 25; 3 terneros id. d. 45; 8 vaquillonas criollas buena carne id. 77; 8 novillitos flacos Entre Ríos, 42; 4 vaquillonas id. id. 42.

Bourdier Fernado (hijo)—

54 novillos especiales C. Seré, pesos 195

Bayona y Ferrazzini—

20 novillos especiales Bolívar, pesos 198; 13 id. m. gordos id. 175; 8 id. flacos Córdoba, 82.

Cooperativa de Hacendados—

21 vacas gordas Los Toldos, pesos 125.

Costa y Fayanás—

18 vacas especiales C. Tejedor, pesos 148.

Crespo Hnos. y Ezcurra—

16 novillos especiales Nogoyá, pesos 193; 14 vacas gordas id. 125; 1 novillo c. gorda id. 125; 6 vacas id. id. 92.

Caballos y Cufré—

9 novillos carne gorda Mercedes, pesos 130; 2 id. m. gordos G. Pintos, 180; 16 vacas id. id. 132.

Curutchet Juan—

34 novillos m. especiales Lincoln, pesos 232.

Crespo y Rodríguez—

10 bueyes especiales Santa Fe, pesos 200; 13 novillos flacos id. 83; 1 toro b. carne Córdoba, 120; 2 vacas carne gorda id., 110; 2 id. b. carne id. 85; 6 novillitos id. id. 80; 46 novillos id. San José, 112.

Crotto Hermanos—

14 terneros buenos Santa Fe, pesos 65; 7 terneros id. id. 55; 4 novillitos carne gorda id., 109; 5 id. b. carne id. 88.

Cueullu Felipe L.—

15 novillos b. carne Santa Fe, pesos 113; 5 vacas c. gorda id. 95; 20 id. c. gorda id. 110; 21 novillos flacos id. 182.

Chopar y Cía.—

22 vacas gordas Guaminí, pesos 122; 9 vacas carne gorda d. 110; 63 id. m. gordas La Pampa, 135.

D'Hers y Cía. Francisco—

9 novillitos gordos Elvira, pesos 116; 9 id. carne gorda id. 97; 10 terneros regulares id. 35.

Dodds y D. D. Samsay—

15 vacas carne gorda Mar Chiquita, pesos 100; 6 id. c. gorda id. 90.

Devoto y Cía. Tomás—

19 novillos especiales Lincoln, pesos 194; 38 novillos id. Bragado, 182; 59 id. gordos id. 167; 36 id. especiales Rivadavia, 198; 11 vacas id. Santa Fe, 148; 11 id. m. gordas id. 140; 86 novillos c. gorda Entre Ríos, 145.

Gibson Hermanos—

5 vaquillonas m. gordas Caseros, pesos 120; 1 novillito id. id. 120; 6 novillitos c. gorda id. 100; 16 terneros m. gordos id. 82.

Goñi e hijos Ignacio—

4 vacas carne gorda Rafaela, pesos 95; 3 vaquillonas flacas id. 55; 1 ternero mamón id. 12; 5 vacas m. gordas id. 135; 27 vacas carne gorda id. 112.

Jolly Eduardo—

22 terneros regulares Suipacha, pesos 32.50; 8 id. buenos d. 65; 20 id. buenos id. 51.

Lanusse Pedro y Antonio—

1 vaca m. gorda Entre Ríos, pesos 13.; 6 novillos c. gorda id. 122.50; 5 vacas carne gorda id. 104; 8 id. carne gorda id. 100; 1 d. carne gorda Córdoba, 113; 2 vaquillonas id. id. 107.50; 4 novillos b. carne id. 118; 1 id. especal id. 211; 3 bueyes m. gordos id. 186; 1 novillo especial Santa Fe, 196; 1 toro id. id. 195; 5 novillos c. gorda id. 142; 22 id. id. Córdoba, 134; 23 id. b. carne id. 115.

Lalor Juan—

11 novillos carne gorda Rojas, pesos 126; 6 id. especiales id. 186; 3 bueyes gordos id. 166; 6 bueyes id. Giles 170; 38 novillos especiales Pintos, 183; 54 id. especiales Lincoln, 202; 65 id. id. Córdoba, 201; 57 id. m. gordos Lobos, 180; 20 vacas m. especiales Guaminí, 168; 3 d. buena carne Mercedes, 80; 6 id. carne gorda id. 110.50; 4 vaquillonas carne gorda id. 85; 6 vacas b. carne id. 78; 9 novillitos flacos id. 49.50; 2 vacas flacas Capital, 62; 4 vacas b. carne id. 81; 2 vacas id. Rodríguez, 72; 3 id. c. gord id. 93; 10 novillos gordos id. 166; 5 novillos id. Lincoln, 159; 3 bueyes carne gorda id. 153; 12 terneros buenos Santa Fe, 64.50; 16 id. gordos id. 76; 21 terneros id. id. 73; 11 id. gordos id. 71; 5 terneros id. Mitre, 69; 11 id. regulares id. 30; 3 novillitos flacos id. 34; 2 vacas id. id. 45; 10 vaquillonas id. id. 51.

La Ganadera—

15 novillitos c. gorda Bolívar a peso 90.

Lizarralde Hnos.—

29 novillos m. gordos, Rivadavia pesos 179.

Lynch y Cía. Leandro—

6 vacas gordas Madariaga a $ 121; 12 id g. y c. gorda id a 110.

Mihura Hnos.—

2 terneros buenos Victoria a $ 63; 2 vacas gordas id a 120; 9 novillitos g. y c. gorda id a 100; 7 novillos c. gorda id a 125; 38 id g. y c. gorda Galarza a 148; 2 bueyes c. gorda Victoria a 145; 2 vacas m. gordas id a 142; 1 id g. y c. gorda id a 110; una id flaca id a 30; 2 terneros regulares id a 40; 21 novillos g. y c. gorda id a 151; 1 id c. gorda id a 136; una id b. carne id a 110; 10 terneros gordos Galarza a 70; 13 vacas g. y c. gorda id a 108; 4 novillitos c. gorda id a 95; 14 vacas g. y c. gorda id a 108; 16 novillitos Calderón a 97; 24 id gordos id a 115; 3 terneros regulares id a 40; 4 novillos c. gorda Victoria a 125; vacas id id a 98; 8 id gordas id a 120.

Nale Repetto y Cía.—

5 novillos m. gordos Santa Fe a pesos 123; 2 id id id a 120; 19 id gordos y c. gorda id a 105.

Puigrós y Cía.—

22 novillitos c. gorda Santa Fe a pesos 96; 22 id id id a 96.

Palacios Hnos.—

50 novillos m. gordos Entre Ríos pesos 175; 17 novillos m. especiales id a 131; 3 novillos b. carne id a 100; vacas c. gorda id a 95.

Palou y Cía. Jaime A.—

38 novillos g. y c. gorda Entre Ríos a $ 145.

Rodger y Cía. Gmo. H.—

Una vaca gorda G. Pintos a $ 127; un ternero id id a 171; 2 bueyes m. gordos id a 180; 3 novillos especiales id a 205; 18 id g. y c. gorda id a145.

Rubin Cesario Zubiaurre y Cía.—

2 novillos m. gordos Bmé. Mitre a peso 175; 4 vacas c. gorda id a 92; terneros m. gordos id a 80; un ternero id regular id a 45.

Salaberry y Bercetche—

4 terneros buenos Entre Ríos, a pesos 61; 6 id id id a 60; 18 novillitos gordos id a 115.50; 16 id c. gorda id a 95; 2 vacas gordas C. Tejedor a 121; 6 id m. especiales id a 160; 5 id especiales id a 151; 10 novillitos g. y c. gorda Navarro a 107.50; 10 id c. gorda id a 88; 20 id m. especiales G. Pinto a 143; 20 id especiales id a 125.50; 14 novillos g. y c. gorda Ayacucho a 155; 2 vacas m. especiales id a 159; 2 id especiales id a 146.

Unzué Alzaga y Cía.—

80 novillos c. gorda Villegas a peso 127; 50 id especiales Bolívar a 200; 25 id gordos id a 160.

Videla Hnos. y Cía.—

16 novillos c. gorda Santa Fe a pesos 130; 17 terneros regulares id a 40; 4 toritos flacos id a 60; una vaquillona id a 60.

Velaz y Cía. Angel—

20 novillos c. gorda Rivadavia a peso 135; 6 vacas b. carne Santa Fe a 75; 2 terneros buenos id a 60; 5 id regulares id a 45; uno id id id a 45; 6 vaquillonas flacas id a 65; 18 novillitos c. gorda id a 90; 54 novillos id id a 125; 30 novillitos criollos flacos id a 80; 17 id id id a 90; uno id id id 90.

Wallace y Cía.—

22 vacas especiales S. Spirito a pesos 145; un novillo m. gordo Bragado a 180; 4 id g. y c. gorda id a 150; 1 bueyes id id a 154.

VENTA DE CERDOS

Salaberry y Bercetche—

43 cerdos especiales Navarro a pesos 0.35 1|2; 55 id id Córdoba a 34; 3 id buenos id a 0.33; 8 lechones especiales id a 4.50 c|u.

Bellocq e Hita—

38 cerdos especiales Junín a $ 0.36

Aphecq y Cía. Juan—

42 cerdos especiales 9 de Julio a pesos 0.34 1|2.

Méndez Hnos. y Cía.—

21 cerdos especiales 9 de Julio a pesos 0.37; 24 id id id a 0.37.

Lanusse Pedro y Antonio—

30 cerdos especiales Pellegrini a pesos 0.34; 20 id buenos Viamonte a 0.33; 27 id regulares C. Casares a 0.28; 1 id buenos Matanza a 0.33 1|2.

De Lellis y Fagés Hnos.—

44 cerdos especiales Matanza a pesos 0.3.; 40 id id id a 0.35 1|2; 69 id id a 0.34; 6 id id id a 0.36.

Lalor Juan—

119 cerdos especiales Pehuajó a pesos 0.35.

MERCADO DE LANARES

(Tablada)

Con plaza animada dieron principio hoy en este mercado, las ventas de hacienda.

Como consecuencia de las pocas entradas de estos últimos días y al interés y demanda que reina en plaza, todas las operaciones efectuadas hoy, se hicieron en buenas condiciones manteniéndose para las diferentes categorías los precios elevados habidos anteriormente.

La entrada del día fué de 4196 animales, habiéndose vendido durante la mañana 4140 cabezas, repartidas en esta forma: La Plata Cold 943, Las Palmas 359, Compañía Sansinena 733, La Blanca 407, Argentino Central 448, y 1220 para los matarifes locales.

Los precios corrientes de hoy fueron los siguientes:

Capones para frigorífico, de pesos 16 a 23.20; id. para matadero, de 24 a 26; ovejas para matadero, de 1.50 a 23; borregos para matadero, de 10.30 a 10.50; id. para frigorífico, de 12.50 a 17; corderos para frigorífico, de 8 a 13.80; id. para matadero, de 5.60 a 7.60.

VENTAS DE HOY

Thompson y Cía. Enrique—

34 ovejas matadero Colón, pesos 19.20; 28 corderos id. id. 9; 15 corderos id. d. 7.60.

Carriquery y Casaux—

172 capones Frigorífico Carbó, pesos 18.30; 52 ovejas matadero id. 14.80; 20 borregos id. id. 10.30.

Devoto y Cía. Tomás—

160 capones Frigorífico Segurola pesos 24.10.

Sansot Beltrán—

20 capones matadero Monsalvo, pesos 26; 40 capones id. id. 24; 15 capones id. id., 22.

Elordy y Cía. Juan—

120 capones Frgorífico Trebolares, pesos 20.50.

Palacios Hermanos—

66 capones Frigorífico Entre Ríos, pesos 17.50.

Gioja y Etchart—

75 capones Frigorífico Saavedra, pesos 19.

Bargo Lascurain y Etchegaray—

130 capones Frigorífico Rojas, pesos 21.30; 60 ovejas matadero Savedra, 20.30; 10 ovejas id. id. 18.30; 72 ovejas id. Navarro, 11.80; 23 corderos Frigorífico id., 8; 40 corderos matadero id. 6.60; 10 corderos id. id. 5.60; 38 capones id. Coronel Suárez, 23.50; 28 id. pelados Frgorífico id., 17; 18 borregos id. id 13.50.

Iraizoz Suc. de Martín—

20 capones Frigorífico Almeyra, pesos 21.50; 90 ovejas matadero id. 18; 10 capones Frigorífico id. 17; 18 corderos matadero id. 7.80.

Mihura Hermanos—

42 capones Frigorífico Entre Ríos, pesos 16.50; 30 id. matadero id. 13.10; 60 borregos id. id. 10.30.

Estrugamou Fernando—

130 borregos Frigorífico Drabbe, pesos 17.50; 39 borregos id. Roberts, 13.50; 89 borregos matadero id. 10.50.

Lalor Juan—

30 ovejas matadero Santa Eufenia, pesos 14; 24 corderos Frigorífico id. 9.50; 70 capones id. Cap. Sarmiento, 21.50; 44 capones d. La Chispa, 22; 12 borregos id. id. 18.50; 103 ovejas matadero id. 20.50; 37 ovejas id. id. 20.50; 119 corderos Frigorífico id. 12.80; 20 ovejas matadero id. San Eduardo, 13; 60 corderos Frigorífico id. 10; 30 corderos matadero id., 7.40.

Lanús Florencio y A. E.—

17 ovejas matadero G. Madariaga, pesos 23; 58 capones Frigorífico id. 22.50; 50 ovejas matadero id. 19.

Costas y Fayanás—

19 ovejas matadero Curarú, pesos 12.50; 20 capones id. id. 16; 10 carneros id. id., 22; 34 borregos id. id. 12.50; 38 ovejas id. id., 17.50.

La Ganadera S. A.—

37 capones Frigorífico Tosquita, pesos 21; 57 borregos id. id. 17.30.

Lanusse Pedro y Antonio—

120 corderos Frigorífico Las Toscas, pesos 13.80; 43 ovejas matadero id. 19; 85 capones Frigorífico G. Madariaga, 23.20; 89 capones id. Calfucurá, 22.20; 328 capones id. Guaminí, 18.30; 74 id. id. Bonifacio, 19.80; 271 ovejas peladas matadero d., 16.

ADUANA

RECAUDACION

La aduana de la capital recaudó desde el 1.o de enero hasta la fecha, por derechos de importación, almacenaje, eslingaje, sellos y adicionales, $ 77.790.049.83 curso legal.

Diferencia a favor del corriente año $ 10.043.549.57 curso legal.

MARITIMAS

MAREA Y VIENTO

Desde las 6 hasta las 9 a. m. de hoy según el semáforo del Riachuelo.

6 a. m., 23 pies; viento S. E.

7 a. m., 23 pies, 4 pulgadas; viento S. E.

8 a. m., 23 pies; viento S. E.

9 a. m., 23 pies; viento S. E.

VAPORES ESPERADOS

Brasileño Lapa, de Paranaguá con carga.

Británico San Onofre, de Tampico con carga.

Id. Manchester Cyti, de Liverpool con carga.

Id. Indan Transport, de Calcuta con carga.

Brasileño Micury, de Río de Janeiro con carga.

Italiano Alberto Treves, de Civita Vecchia en lastre.

Norteamericano Kentuckian, de La Plata con carga.

Británico Highland Star, de Liverpool en lastre.

VAPORES A SALIR

Italiano Daksa, para Montevideo con lastre.

Italiano Monte Bianco, para Génova con carga.

Británico Waneta, para C. Rivadavia en lastre.

Griego Styliani Bebis, para Las Palmas con carga.

VAPORES DE LOS RIOS

Llegaron: Ciudad de Montevideo, de Montevideo.

Golondrina, de Gualeguaychú.

Salen: Helios, para Salto y escalas, salió a las 3 p. m.

Formosa, para Asunción y escalas, salió a las 10 p. m.

Ciudad de Montevideo, para Montevideo sale a las 10 p. m.

CASA VACCARO

ESTABLECIDA EN EL AÑO 1883

Para el cambio general de moneda y la compra y venta de acciones y títulos de renta nacionales, provinciales y extranjeros. Es la casa más recomendada de la República.

SEVERO VACCARO

Av. de Mayo 546 — Buenos Aires

LINEA DE LA COSTA SUD

Presidente Quintana, para C. Rivadavia y escalas, salió el 14.

Presidente Mitre, salió el 23 para Río Gallegos y escalas, llegó a C. Rivadavia.

Camarones, en ésta, saldrá para Río Gallegos y escalas el 12 de octubre.

Unión, en Bahía Blanca, salió ayer para ésta, llega hoy.

Libertad, de Rosario para Santos, salió el 29.

Atlántico, salió el 23 para Punta Arenas y escalas, llegó a Comodoro Rivadavia.

Bolivia, para San Antonio, saldrá el 30.

Asturiano, en ésta, saldrá el 6 de octubre para Punta Arenas y escalas.

Argentino, de Punta Arenas para ésta, llegó a Deseado.

LINEA DEL BRASIL

Roma, de Rosario para Santos, salió el 2.

Porvenir, en ésta, sale el 5 para Rosario.

Brasil, de Jorto Alegre para ésta, salió el 1.o.

Toro, de Porto Alegre para ésta, salió el 1.o.

Independencia, en Paranaguá, salió el 2 de octubre para ésta.

Benjamín, en Rosario.

Juanita, en ésta, saldrá el 5 para Porto Alegre y escalas.

Pomona, en Paranaguá.

Perú, en Patagones.

Vaaquillona, en ésta, salió el 30 de septiembre para Porti Alegre y escalas, llegó a Río Grande.

POSICION DE LOS VAPORES DE PASAJEROS — DE LA MALA REAL INGLESA.

Araguaya, salió el 22 de Liverpool para ésta.

Amazon, salió el 14 de ésta, el 19 de Río de Janeiro.

Demerara, en Liverpool.

Desna, salió el 15 de Liverpool para ésta.

Darro, salió el 2 de La Plata.

Deseado, salió el 26 de La Plata.

Drina, salió el 11 de La Plata.

DE LOS TRANSPORTES MARITIMOS

Pampa, de Marsella para ésta, salió el 30 de Septiembre.

DE LA TRASATLANTICA ESPAÑOLA

León XIII, salió el 23 de Vigo, para ésta.

P. de Satrústegui, salió el 24 de ésta.

Reina Victoria Eugenia, salió el 2 de ésta para Barcelona.

Infanta Isabel de Borbón, en Barcelona, saldrá el 4 de octubre para ésta.

DE LA LINEA PINILLOS

Catalina, en Barcelona.

Balmes, salió el 22 para Barcelona.

Valbanera, salió el 20 para Barcelona

Cádiz, en Barcelona.

DEL LLOYD REAL HOLANDES

Frisia, en Amsterdam, saldrá el 11 para ésta.

Hollandia, salió el 13 de Amsterdam el 26 de Lisboa.

Zeelandia, salió el 22 para Amsterdam.

Gelria, en Amsterdam.

DE LAMPORT Y HOLT

Byron, salió el 21 de septiembre de La Plata.

Vasari, en Nueva York.

Vauban, salió el 9 de Nueva York para ésta, esperado mañana.

Vestris, salió el 7 de La Plata.

Verdi, en Nueva York.

Voltaire, saldrá el 5 de octubre de La Plata.

DE LA NELSON LINE

Highland Piper, en Londres.

Highland Rover, salió el 22 de La Plata.

Highland Pride, salió el 27 de La Plata

Highland Loch, en ésta, saldrá hoy de La Plata.

Highland Laddie, en ésta, saldrá el 10 de La Plata.

Highland Corrie, de Londres para ésta salió el 21.

Highland Scot, salió el 7 de La Plata

Highland Gleen, salió el 11 para ésta

DE LA SUD ATLANTIQUE

Sequana, salió el 4 de ésta, de Río de Janeiro el 11.

Garonna, de Burdeos para ésta, salió el 30 de Septiembre.

Samara, en ésta, saldrá el 9.

Liger, salió el 13 de ésta, el 22 de Río de Janeiro.

Amiral Latouche Treville, salió el 28 para Burdeos.

Amiral Nielly, en Burdeos.

Italie, salió el 6 de Marsella, el 15 de Dakar, esperado hoy.

SUD ATLANTICA

Moinho Fluminense, de Cardiff para ésta, salió el 13, pasó por Fernando Noronha el 29, esperado el 11 de Octubre.

ENTRADAS Y SALIDAS DE BUQUES DE ULTRAMAR HABIDAS EN EL PUERTO DE LA CAPITAL DESDE LAS 8 A. M. DE AYER HASTA LAS 8 A. M. DE HOY:

Británico Waneta de C. Rivadavia, en la dársena sur con petróleo.

Id. Dryden, de Santos, en el dique 3 en lastre.

Il. Hebburn, de Risario, en el dique 2 a completar.

Fragata chilena Ricart de Soler, de Montevideo, en el dique 1 en lastre.

Español Reina Victoria Eugenia, para Barcelona con pasajeros y carga.

Británico Tartary, para Rosario en lastre.

Norteamericano Ausable, para Galveston con carga.

Italiano Affinitá para Bahía Blanca en lastre.

Británico Phidias, para Liverpool con carga.

Id. Ovid, para San Vicente con carga.

Sueco Drotting Siphia, para Malmo con carga.

VAPORES CON CORRESPONDENCIA A SALIR

Día 3: Highland Loch, llevará correspondencia para Rusia, Países escandinavos, Gran Bretaña, Francia y Holanda. A las 8 a. m. con alcance hasta las 7 p. m.

Día 5: Voltaire, llevará correspondencia para Brasil, Barbados, Japón, México, Cuba y Norte América, a las 8 a. m. sin alcance.

Día 7: Toscana llevará correspondencia para Brasil, Dakar, Gran Bretaña, Francia, España, Portugal, Suiza, Grecia, Egipto e Italia, a las 8 a. m. con alcance en el puerto.

Día 6: Asturiano, llevará correspondencia para Punta Arenas a la 1 p. m. sin alcance.

CONVOCATORIAS

CAJA INTERNACIONAL MUTUA DE PENSIONES. Fundada en 1901. — Convocatoria. — Se convoca a los señores representantes a la asamblea extraordinaria que se verificará el 16 de octubre de 1916, a las 4 p. m., en el local de la institución, calle Pueyrredón 534, con el objeto de considerar la siguiente

ORDEN DEL DIA

1.o—Reforma de los artículos 30, 39, 44 y 57 del estatuto y creación de los artículos 88 y 89.

2.o—Autorización al presidente para efectuar las tramitaciones que deban hacerse para la aprobación del Superior Gobierno, de las reformas proyectadas, pudiendo aceptar o no las modificaciones que imponga el Poder Ejecutivo y facultario para reducir los nuevos estatutos a escritura pública ante el Tribunal de Comercio.

3.o—Designación de tres representantes para refrendar el acta de esta asamblea.

Buenos Aires, septiembre 20 de 1916. — Juan B. Giudice, presidente; Alfredo Borlasca, secretario. 1|757 v. Oct. 16.

WHISKY BUCHANAN

BANDA RADICAL

La única banda de música radical es la de la Sociedad "Los Cívicos Unidos" dirigida por el correligionario Serafín Caputti. Solicitarla Cochabamba 1717

BANCOS

BANCO DE LA PROVINCIA DE BUENOS Aires.

Capital autorizado. $		125.000.000
Id. emitido . . . . ,,	50.000.000	
Id. sec. hipotecaria ,,	25.000.000	75.000.000
Capital realizado . ,,		62.301.000
Fondo de reserva . ,,		6.717.722

Casa matriz: La Plata. Casa en Buenos Aires: San Martín números 133|39, y Bartolomé Mitre número 455.

58 sucursales en la provincia de Buenos Aires.

Agencias en la capital federal: Núm. 1 calle Bernardo de Irigoyen 920; núm. 2 calle Santa Fe 1899, esq. Río Bamba; número 3, Cabildo 2091 (Belgrano); número 4, Pueyrredón 191 (Once de Septiembre).

Corresponsales en los demás pueblos de la provincia y en los principales puntos del interior de la República y territorios nacionales, y en las más importantes plazas comerciales del exterior; en Europa, Estados Unidos de América, Méjico, Panamá, Cuba, Costa Rica, Guatemala, San Salvador, Venezuela, Colombia, Perú, Chile, Bolivia, Uruguay y Paraguay.

Tiene corresponsales y gira sobre todos los puntos de ESPAÑA, y los de FRANCIA e ITALIA, que tienen oficina postal.

El Banco se ocupa de toda clase de operaciones bancarias: Descuentos, cauciones recibe depósitos, abre cuentas corrientes emite giros y cartas de crédito. Se encarga de cobranzas de documentos, cupones, cuotas de terrenos, de administraciones generales y de propiedades. Hace préstamos con garantía hipotecaria, con amortización en efectivo y con prenda agraria.

TASA DE INTERES ANUAL

Abona: Depósito en c|c. m|l. .	1	o|o
Caja de Ahorros hasta 10.000, después de 60 días	4	o|o
Depósitos a plazo fijo a 30 días .	1 1|2	o|o
Depósitos a plazo fijo a 60 días.	2	o|o
Depósitos a plazo fijo a 90 días .	3	o|o
Mayo plazo convencional.		
Cobra: Por adelantos en c|c. .	8	o|o

Buenos Aires, 1.o de octubre de 1916. — Virginio Maffei, gerente.

BANCO FRANCES DEL RIO DE LA PLATA. — Reconquista 157 Buenos Aires. — Sucursales: Rosario de Santa Fe y Bahía Blanca. Corresponsal en París, Banque Argentine et Francaise, 85, Boulevard Haussman 85.

Abona por año, oro sellado y curso legal

Por depósitos en cuenta corriente	1 o|o	1 o|o
Id. id. a plazo fijo de 30 días	1 1|2 ,,	1 1|2 ,,
Id. id. a plazo fijo de 60 días	2 1|2 ,,	2 1|2 ,,
Id. id. a plazo fijo de 90 días	3 1|2 ,,	3 1|2 ,,
Id. id. a mayor plazo .	convencional	
Id. id. en la Caja de Ahorro, después de 60 días	4 o|o	4 o|o
Cobra:		
Por adelantos en cuenta corriente	9 o|o	9 o|o

Descuentos de pagarés y letras convencional.

Todas las operaciones bancarias, Emisión de giros y cartas de crédito. Transferencias telegráficas.

Títulos, Cobranzas de cupones y valores. Administración de propiedades. Colocaciones hipotecarias por cuenta de tercero.

Servicio especial de giros postales franceses y remesas de fondos a los movilizados. — La Dirección.

BANCO ESPAÑOL DEL RIO DE LA PLATA. — Casa matriz en Buenos Aires, Reconquista número 200.

Capital subscripto . . $	100.000.000.—m|n
Capital realizado . . ,,	98.011.690.— ,,
Fondo de reserva . . ,,	47.915.662.12 ,,
Prima a cobrar . . ,,	1.192.986.— ,,

Sucursales:

En el exterior: Barcelona, Bilbao, Coruña, Génova, Hamburgo, Londres, Madrid, Montevideo, con una agencia, París, Río de Janeiro, San Pablo, Santos, San Sebastián, Valencia y Vigo.

En el interior Adolfo Alsina, Bahía Blanca, Balcarce, Bartolomé Mitre, Concordia, Córdoba, Dolores, La Plata, Lincoln, Lomas de Zamora, Mar del Plata, Mendoza, Mercedes, (Buenos Aires), Mercedes, (San Luis), 9 de Julio, Pergamino, Pehuajó, Posadas, Rafaela, Rivadavia, Rosario con una agencia, Salta, Salliqueló, San Juan, San Nicolás, San Pedro, Santa Fe, Santiago del Estero, Tres Arroyos, Tucumán y Villaguay.

Agencias en la capital:

Número 1, Pueyrredón 185; núm. 2, Almirante Brown 1422; núm. 3, Vieytes 2000; número 4, Cabildo 2027; núm. 5, Santa Fe 2201 núm. 6, Corrientes 3200, núm. 7, Entre Ríos 1145; núm. 8, Rivadavia 6902; núm. 10, Bernardo de Irigoyen 1600; núm. 11; Caseros 2965; núm. 12, Charcas 1357; núm. 15, Bernardo de Irigoyen 364; núm. 16, Reconquista y Paseo de Julio.

Corresponsales directos en todos los países.

Abona por depósitos en moneda legal:

En cuenta corriente	Sin interés
A 30 días	1 1|2 o|o
A 60 días	2 ,,
A 90 días	3 ,,
A mayor plazo	convenc
Depósitos a premio con libreta desde 10 $ moneda nacional hasta 10.000 $ después de 60 días	4 o|o
Cobra:	
En cuenta corriente	8 o|o
Descuentos generales	convenc

El Banco se ocupa de toda clase de operaciones bancarias en general. — Buenos Aires, octubre 1.o de 1916.—Elías D. Arambarri, gerente general.

BANCO DE LONDRES Y RIO DE LA PLATA. — Buenos Aires, Bartolomé Mitre 399. — Barracas al Norte, Montes de Oca 701. — Once, Pueyrredón 301. — Santa Fe 2122. — Bernardo de Irigoyen 1138. — Boca, Almirante Brown 1159.

Abona por año	Papel	Oro
Por depósitos en cuenta c.	sin int.	sin int
Id. a la vista, con libreta.	sin int.	sin int
Id. id. a plazo fijo de 3 meses	3 o|o	1 o|o
Id. id. a plazo de 6 meses.	3 1|2 o|o	1 o|o
Por depósitos en Caja de Ahorros hasta 10.000 $ papel, después de 60 días.	3 ,,	sin int
Cobra por año		
Por adelantos en c. cta.	8	a|o 8 o|o

Depósitos en Caja de Ahorros se reciben en las siguientes sucursales: Once de Septiembre, calle Santa Fe, calle Bernardo de Irigoyen, Boca y Barracas.

Buenos Aires, abril 1.o de 1916. — James Dey, Barry Scott gerentes.

AVISOS VARIOS

"LA MERCANTIL"

Es la que adelanta más dinero sobre pólizas de empeño.

836 - LAVALLE - 836

Banco El Hogar Argentino

Avenida de Mayo 886

Tiene casas y departamentos en alquiler, en esta capital y pueblos suburbanos.

Automóviles y carruajes para paseo

SERVICIOS FUNEBRES

IRIBARNE y Cía.

Casa central: TACUARI 344

TELEFONOS: U. Telef. 446 y 1513

Libertad—Coop. 652 Central

NO CONFUNDIR

AVISOS FUNEBRES

✝ ROSA B. HAEDO. — (q. e. p. d.) — Falleció el 6 de octubre de 1915. — La familia invita a sus relaciones a asistir al funeral que en sufragio de su alma se celebrará el 6 del corriente, a las 11 de la mañana, en el templo de San Miguel.

✝ SOFIA IRIGOYEN DE COLOMBO. — (q. e. p. d.) — Falleció el 4 de octubre de 1915. — Su esposo, Juan V. Colombo; su hijita, Celika; su madre, madre política, hermano, hermano político y demás deudos, invitan a sus relaciones al funeral que por el eterno descanso de su alma se celebrará en la iglesia de Balvanera el miércoles 4 de octubre a las 10 a. m. Favor que agradecerán. El duelo se despedirá por tarjeta.

PROFESIONALES

ABOGADOS

Dr. FRANCISCO BEIRO

TALCAHUANO 287 U. T. 976 Libertad

Estudio de los doctores

José María Sáenz Valiente

y Andrés Ferreyra (hijo)

Abogados

Lavalle 1378 U. T. 4240, Libertad

Dr. VICENTE C. GALLO

Estudio: Avenida de Mayo 1417

U. T. 665 (Libertad)

Dr. FERNANDO SAGUIER

Estudio: Florida 440

U. T. 6087 (Avenida)

Dr. HIPOLITO LEYS

Estudio: Lavalle 930. U. T. 3608 (L)

Dr. DOMINGO E. SALABERRY

Defensa 188

Dr. JOSE M. GIUFFRA

Estudio: Talcahuano 446

Dr. PEDRO A. FOX

Estudio: B. Mitre 451

Dr. LEONARDO PEREYRA IRAOLA

Estudio Florida 880. U. T. (Av.)

Esmeralda 1212, U. T. 1521 (Juncal)

Dr. RAUL MANRIQUE

Estudio: Av. de Mayo 822

U. T. 193 (Libertad)

Dr. JULIO A. ROJAS

Estudio Uruguay 546. Dpto. 3. — U. T. 1955, (Libertad).

L. BOUSQUET y Cía.

Asuntos judiciales. Cobranzas a comisión. Cangallo 521, Esc. 19.

LUIS F. MAGALDI

Agrimensor nacional

Estudio: San Martín 142. Esc. 37

de 10 a 11 y de 4 a 5

DENTISTAS

Dr. MIGUEL ELKIN

Cirujano dentista. — Consultas de 9 a 11 y de 2 a 6. Chacabuco 409.

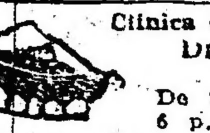

Clínica dental nocturna y diurna

Dr. NATHAN BLITZ

Cirujano dentista

De 8 a 12 a. m. y de 1 a 6 p. m. Nocturna de 7 p. m. a 2 a. m. — Av. de Mayo 975, primer piso. — U. T. 1672, Lib. — Buenos Aires.

MEDICOS

ANALISIS

LABORATORIO y FARMACIA

Abierto Día y Noche

SUIPACHA 477

U. T. 318 Libertad

DOCTORES NELSON

Doctor PICCININI

Especialista en enfermedades secretas, gastro intestinales y piel. — Consultas de 11 a 12 a. m. y de 2 a 5 p. m. Consultas 5 pesos, aplicaciones del 914, 20 $. — Corrientes 1211. 196|vi|Jul. 16

Dr. A. C. REBUFFO

Enfermos de los ojos

Consultas de 10 a 11 y 2 a 6 p. m.

Bmé. MITRE 1038

Dr. A. NOCETI

Enfermedades de los ojos y prescripción de anteojos. De 1 a 6 p. m.

MAIPU 535

Dr. MARTIN M. TORINO

Médico cirujano. Enfermedades crónicas e internas. Ha trasladado su escritorio a ARENALES 1640. Consultas de 1 a 3. 219|vi|Jul. 24

Dr. E. G. FIGUEROA

Afecciones intestinales, estómago y abdominales, tratamiento especial de las hemorroides. — Santa Fe 1273. De 4 a 6 de la tarde.

Dr. ENRIQUE E. MANSON

Médico del Hospital Rivadavia. Señoras, Partos y Cirujía abdominal. — Consulta de 2 a 4. Montevideo 927. — Director del Sanatorio Althabe, Crispo y Mánson de la calle Estados Unidos 1038.

REMATES

Adolfo Bullrich y Cía.

SHORTHORN DE SHEPHERD — Buen lote de 12 toros y toritos Shorthorn de 1 1|2 a 2 1|2 años, importados por el señor Joseph Shepherd. Figuran en el conjunto descendientes de las más reputadas tribus Shorthorn. Se rematarán

El martes 3 de octubre, a las 2.30 de la tarde, en nuestra casa San Martín 254. Comisión a cargo de los compradores. — Adolfo Bullrich y Cía.
v. oct. 3

PERCHERON DE "LA BARRANCOSA" — 7 padrillos Percherón de pedigree procedentes del establecimiento "La Barrancosa", de la señora Dolores de la S. Anasagasti, se rematarán.

El miércoles 4 de octubre, a las 2.30 p. m. en nuestra casa, San Martín 254. — Comisión a cargo de los compradores. — Adolfo Bullrich y Cía.
1|809-v-oct. 3

SALABERRY y BERCETCHE

DEFENSA 188, Bs. Aires — CORDOBA 951, Rosario

EN GENERAL RODRIGUEZ, F. C. O

EL 26 REMATE-FERIA EN NUESTRAS INSTALACIONES

El domingo 8 de octubre a la 1 p. m.

Para el que tenemos anotados

1.000 VACUNOS 1.000

Oportunamente detalles. Comisión 2 o|o a cargo del comprador y 2 o|o a cargo del vendedor. Informes y pedidos de local a nuestro escritorio Defensa 188, Bs. Aires.

Salaberry y Bercetche.

Rodolfo Guillón y Cía.

LIQUIDACIONES DE HACIENDAS Y REMATES-FERIAS. SUCURSALES EN PEHUAJO, TRENQUE LAUQUEN, CARLOS CASARES Y R. SALAZAR. EXPOSICIONES EN 9 DE JULIO. CASA CENTRAL, SUIPACHA 137.

2000 VACUNOS DURHAM, EN BRAGADO (F. C. O.)—Liquidación de haciendas de alta mestización, incluso vacas y vaquillonas para cría y novillos y vacas gordas de frigorífico y matadero, que realizaremos en el local de ventas próximo a la estación Bragado (F. C. Oeste).

El martes 10 de octubre, a la 1 de la tarde, con las haciendas a la vista, debidamente clasificadas en lotes y de acuerdo con el detalle siguiente:

250 novillos de 3 años, gran clase, listos y casi listos.
180 novillos de 2 1|2 años, muy buena clase, carne buena y carne gorda.
320 novillos de 2 años, especiales en clase y estado, pocas marcas.
320 novillos de 2 años, especiales en clase y estado, pocas marcas.
200 novillos de 1 1|2 años, alta mestización y estado.
150 novillitos de año, muy especiales en clase, bien desarrollados, dos marcas.
100 vacas especiales en clase y gordura, para frigorífico y matadero.
200 vacas con 100 terneros, grandes y gordos, buena clase.
160 vacas especiales para cría, muy buen estado.
120 vaquillonas de 2 y 3 años, muy buena clase y estado.
100 vacunos al corte, buena clase y en lotes.

Más datos y pedidos de local, solicítense a nuestro representante en Bragado, don Julián Montes; en nuestras sucursales o en Buenos Aires, Suipacha 137. — Rodolfo Guillón y Cía. 1|820 v. Oct. 9

PEDRO Y ANTONIO LANUSSE

EXPOSICION-VENTA DE HACIENDAS en Bahía Blanca, bajo los auspicios de la Sociedad Rural de la localidad, los días 22 y 25 de octubre corriente. Tenemos anotadas consignaciones de varios establecimientos, que forman un total de 16 toros, 21 vacas y vaquillonas, 313 carneros y un padrillos, cuyo detalle publicaremos oportunamente con indicación de procedencia y clase. Por datos a nuestro escritorio en ésta o en Bahía Blanca a los señores P. y A. Lanusse Belgrano 836. 1|841 v. oct. 4

ENRIQUE F. PIZARRO

JUDICIAL. — BOLIVIA N.o 1678, entre San Julián y Deseado. 2 dormitorios, comedor, demás dependencias. El domingo 15 de octubre, a las 2 de la tarde, sobre la misma. Base pesos 5,300 m|n. Retasada de acuerdo al siguiente

EDITO JUDICIAL

Por disposición del señor juez de 1.a de instacia en lo civil de la capital de la república, doctor don Jerónimo Balarino, se hace saber por el término de quince días a contar desde la primera publicación del presente, que en los autos "Rotondaro don Antonio contra Barreiro de Barbieri doña Máxima (su test.) cobro ejecutivo de pesos, ha sido nombrado el martillero don Enrique F. Pizarro para vender en público remate el día y hora que al efecto designa, la finca calle Bolivia 1678 con la base de $ 5300 m|n, cuya propiedad se encuentra edificada en terreno de 8.50 metros de frente al noreste sobre la calle Bolivia por 35 ms. 04 centímetros de fondo. Queda facultado el martillero para exigir el 8 o|o como seña a cuenta del precio, más el 2 o|o de comisión de venta. — Buenos Aires, septiembre veinte y siete de 1916. — M. C. Pizarro, secretario.

Más datos al martillero. Lavalle número 1485. — Enrique F. Pizarro.
1|811-v-oct. 14

CAPURRO & CALZADA

JUDICIAL. — ISLA EN EL IBICUY. (Entre Ríos). — Departamento de Gualeguaychú, compuesta de 693, hectáreas, 43 centiáreas, con frente al río Uruguay, es un buen campo de isla, tiene arboledas, 1 población de 4 habitaciones de hierro y otras mejoras.

Base: 2|3 partes de su tasación, $ 8000 m|n.

EDICTO JUDICIAL

Por disposición del señor juez de comercio de la capital de la república, Dr. Tristán M. Avellaneda, se hace saber por el término de veinte días, que en el juicio seguido por Eduardo Vozel contra la sociedad The International Land and Development Company por cobro ejecutivo de pesos que tramita por la secretaría del autorizante, han sido designados los martilleros señores Capurro y Calzada, para que vendan en público remate una fracción de terreno de isla, ubicada en el departamento de Gualeguaychú distrito de Ceybas, provincia de Entre Ríos, designada en el plano respectivo con el núm. 6 de la sección 7.a de las islas del Ibicuy, compuesta su extensión total de 693 hectáreas, 43 centiáreas, lindando al norte con el lote núm. 5, por el este con el arroyo Mosquito, por medio con el lote núm. 5 y río Uruguay, por el sudoeste con el núm. 7 y por el Oeste, con el núm. 8. La venta se efectuará el miércoles 4 de octubre a las 3 p. m. en el local de los martilleros San Martín 60, Capital Federal, con la base de las 2|3 partes de su tasación o sean 8000 $ m|n. Se exigirá del comprador el 8 por ciento a cuenta de precio y el 2 o|o de comisión.—Buenos Aires, setiembre 4 de 1916. —Arturo Navarro, secretario.
1|712 v. oct. 2

FRANCISCO BANFI

JUDICIAL. — CASA. — CALLE Tronador número 1104 esquina Charlone números 1701 al 1719 con un terreno de 12 metros 99 centímetros de frente al Este por 13 metros 85 centímetros de fondo, edificada en cal, con salón para negocio con puerta metálica haciendo esquina, una habitación sobre la calle Charlone, una piecita en los altos, cocina, w.c., pozo con bomba, patios de moisaicos, revoques de cal, etc. Puede visitarse todos los días. — Remataré de acuerdo con el siguiente edicto Judicial. — Por disposición del señor juez de 1.a instancia en lo Civil de la Capital Federal doctor Julián V. Pera, procederé a vender en pública subasta el día 18 de Octubre, a las 5 p. m., en mi escritorio Tucumán 900, tercer piso, el inmueble citado con la base de las dos terceras partes de su tasación, o sean pesos 5,399.40 m|n. El comprador depositará en el acto del remate el 8 por ciento a cuenta de precio y el 2 o|o de comisión a cargo del comprador. Por más datos en la secretaría del doctor Alfredo Pessiani, expediente número 866, o en mi escritorio. — Buenos Aires, septiembre 28 de 1916. — Alfredo Pessiani, secretario. 1|834 v o 17

FRANCISCO FEDULLO

JUDICIAL — POR DISPOSICION del Señor Juez de Paz de la sección 30, don Juan A. Thorne, se hace saber por el término de tres días que ha sido nombrado el martillero Francisco Fedullo, para vender en subasta pública, al mejor postor y dinero al contado un piano marca "Slava" número 28059, perpendicular, cuerdas cruzadas, en el juicio caratulado Jacobsen Johon contra Schlottmann Gustavo, sobre cobro de pesos.

El jueves 5 de octubre, a las 3 p. m., en el hall de la Confitería La Perla, situada en la calle Baunes esquina Guanacache, Villa Urquiza, procederé a vender el piano de referencia, juntamente con otros muebles de diferentes juicios.

Exigiré seña a satisfacción y la comisión del 10 o|o a cargo del comprador. Por más datos a mi escritorio, Lavalle 1059, U. T. 1137 Libertad, o en la secretaría del juzgado, calle Baunes 2221 — Juan A. Thorne.
1|829 v o 5

Guillermo Gowland y Cía.

JUDICIAL — EN SAAVEDRA, calle Miller y Núñez. Sin base. Dos lotes de terreno, uno frente a la calle Miller, entre Republiquetas y Núñez, y el otro calle Núñez entre Miller y Lugones, de 8.66 metros por 43.30 metros cada uno o sean 374.9780 metros cuadrados, lotes 18-29 de la manzana número 218.

El **miércoles 18 de octubre**, a las 3 p. m., en nuestra casa 351 Bolívar 361, se rematarán a la más alta postura, por orden del señor juez doctor Roberto Bunge, secretaría del doctor M. A. Marini y perteneciente al juicio seguido por doña Rosa Repetto de Bono y otros contra don Carlos Rampini, por cobro de alquileres. Seña 8 o|o. Comisión 2 o|o. — Guillermo Gowland y Cía. 1|880 v o 17

S. Domingo Barrau

MAIPU 17

JUDICIAL EN ESTA CAPITAL — Propiedad calle Santander número 1898 al 1900 esquina a la de Thorne, edificada en lote 19 de la manzana 1. Mide 8.76 mts. de frente al N. O. por 25.98 mts. de fondo. Linda por el frente N. O. calle Santander, por su otro frente S. O. calle Thorne, por

Casares Hnos. y Diehl

SUCURSALES Y REMATES ESPECIALES PERIODICOS DE HACIENDAS EN CHARLONE, F. C. P., BAHIA BLANCA, F. C. SUR, AZUL, F. C. SUR, LOS TOLDOS, F. C. OESTE

VAQUILLONAS SHORTHORN importadas. — Selecto conjunto de excepcionales vaquillonas Shorthorn importadas por el señor A. J. Marshall y cuatro importadas por los señores Sidey y Poelá.

Son ejemplares de las mejores y más conocidas corrientes de sangre en el Reino Unido, descendiendo de las famosas tribus Augusta, Butterfly, Princes Royal, Rosewood, Clara, Secret, Broodhooks, Nompareil, Fragance, Fairy Queen, Orange Bloson y Carnation. Se rematarán

El miércoles 4 de octubre, a las 2.30 p. m. en nuestra casa, Sarmiento 357 por cuenta y orden de los señores Sidey y Poelá.

Comisión, 6 o|o a cargo de los compradores.

Catálogos y otros informes en nuestra casa. — Casares Hnos. y Diehl.
1|787 v Oct. 3

SHORTHORN DE CAMPBELL. — 15 buenos toros Shorthorn importados de Inglaterra por el señor Jorge Campbell. Se rematarán

El jueves 5 de octubre, a las 2.30 p. m., en nuestra casa Sarmiento 357, donde se hallarán en exhibición oportunamente.

Comisión, 6 o|o a cargo de los compradores.

Catálogos y otros informes en nuestra casa. — Casares Hnos. y Diehl.
1|814 v oct.4

el S. E. con resto del lote 19, y por el N. E. con Andrés Spotonio.

BASE $ 4.240 m|n

El día 17 de octubre de 1916, a las 3 p. m., sobre la misma, orden del señor juez de primera instancia doctor Lagos en juicio Santos Sebreido con José Benito Tousedo, autos por la secretaría del doctor Pallejá. Títulos perfectos. 8 o|o a cuenta de precio, 2 o|o de comisión al comprador. Informes en mi escritorio. — A. Palleja. 1|831 v o 17

Banco Hipotecario Nacional

SUCURSAL LA PLATA

CAMPO EN EL PARTIDO DE LAS HERAS, con superficie de 425 hectáreas, 8878 metros cuadrados. Préstamo N.o H.o 639|16667 (lote 3), (serie H. de pesos 14.000. El Banco Hipotecario Nacional rematará en, su local 25 de Mayo N.o 245 (Capital Federal), el día **VIERNES SEIS DE OCTUBRE DE MIL NOVECIENTOS DIEZ Y SEIS A LA UNA DE LA TARDE**, una fracción de campo con todo lo en ella edificado y plantado, ubicada en el partido de Las Heras, jurisdicción de la provincia de Buenos Aires y formada por los lotes 3, 4 y 5, refundidos todos en uno solo y el que se denomina lote número 3, en el plano firmado por el ingeniero civil don Rufino Arroyo que se encuentra agregado al expediente de préstamo, compuesto de una superficie total de 425 hectáreas, 8878 metros cuadrados y lindan los tres lotes refundidos en conjunto y por estar unidos; al N. E. con el lote número 1 de propiedad de doña Sara Murphy de Dillón y doña Margarita Murphy; al N. O. con Tomás Cuningham, herederos de Ordóñez y en parte con la sucesión de doña Sara Murphy de Dillón; al S. E., con Catalina M. de Dillón y al S. O., con herederos de Santiago Kenny.

BASE DE VENTA $ 28.000

El comprador continuará haciendo el servicio de la hipoteca originaria de $ 14.000 que reconoce la propiedad, reducida hoy a pesos 9.776 con 115 milésimos y abonará en dinero el exceso sobre esta suma, hasta el precio de compra. Los títulos pueden ser examinados en la oficina del Banco antes del remate. Verificado éste, no habrá lugar a reclamo. Seña 5 o|o y comisión 1 o|o, que serán exigidas en efectivo en el acto del remate, el que se efectúa con sujeción a lo dispuesto en las leyes vigentes números 8172 y 9155. Por informes ocurrir al Banco Hipotecario Nacional (25 de Mayo N.o 245, capital federal) o a su sucursal en La Plata. Aviso iniciado en LA EPOCA el 22 de septiembre de 1916. 1|762 v. Oct. 6.

CAPITAL

FINCA. — CALLE SARMIENTO N.o 2956|62 entre las de Boulogne sur Mer y Ecuador. N.o H.o 5409, serie C. H. A. 6 o|o. El Banco Hipotecario Nacional rematará en su local el **LUNES 9 DE OCTUBRE DE 1916, A LAS 3.45 P. M.**, una finca ubicada en la calle Sarmiento números 2956|62, con edificio compuesto de planta baja y alta, con la siguiente distribución: Planta baja, con entrada por el número 2956, se compone de sala, antesala, vestíbulo, dos comedores, una pieza, cinco habitaciones, cuarto de planchar, baño, cocina, w. c., y en altos dos piezas de servicio. Planta alta, consta de vestíbulo, sala, antesala, escritorio, toilette, dos comedores, cinco habitaciones, cuarto de planchar, baño, cocina, w. c. y en la azotea dos piezas de servicio. Terreno mide: 9.42 metros de frente al N., por 60.22 metros en el costado O., y 59.57 metros en el del E., teniendo en su contrafrente al S., 9.44 metros, o lo poco más o menos que resulte.

BASE DE VENTA $ 81.000

El comprador continuará haciendo el servicio de la hipoteca originaria de $ 65.000, que reconoce la propiedad, reducida hoy a $ 60.287 con 591 milésimos, y abonará en dinero el exceso sobre esta suma hasta el precio de compra. Los títulos pueden ser examinados en la oficina del Banco antes del remate. Verificado éste, no habrá lugar a reclamo. Seña 5 o|o y comisión 1 o|o, que serán exigidas en efectivo en el acto del remate, el que se efectúa con sujeción a lo dispuesto en las leyes vigentes números 8172 y 9155. Por informes ocurrir al Banco Hipotecario Nacional. Aviso iniciado en LA EPOCA, el 23 de septiembre de 1916.
1|767 v. Oct. 9.

SUCURSAL SAN JUAN

POR EJECUCION JUDICIAL. — FINCA EN el departamento del Pocito, con superficie de 135 hectáreas, 3058 metros cuadrados. Préstamo N.o H.o 54|10008, serie C. H. A. 6 o|o, de $ 24.000. El Banco Hipotecario Nacional rematará en el local de su sucursal en la ciudad de San Juan, establecida en la calle Bartolomé Mitre N.o 866, el día **LUNES NUEVE DE OCTUBRE DE MIL NOVECIENTOS DIEZ Y SEIS, A LAS ONCE DE LA MAÑANA**, una finca ubicada en el departamento del Pocito, distante como 20 kilómetros al Sur, de la plaza 25 de Mayo de la ciudad de San Juan, compuesta de una superficie de 135 hectáreas, 3058 metros cuadrados, conteniendo casa-habitación, corrales, huerta de árboles frutales, parral, potreros alfalfados, etc.; lindando: al norte, con pertenencia de don Marcial Durán y sucesión de doña Micaela Ríos de Durán; al sur, con calle pública denominada de las Yanzón; al oeste, con terrenos y canal de carpintería y al oeste con propiedad de don Emilio Langlois, calle pública de por medio o como mejor lindare.

BASE DE VENTA $ 31.500

El comprador continuará haciendo el servicio de la hipoteca originaria de $ 24.000, que reconoce la propiedad, reducida hoy a $ 22.624 con 335 milésimos y abonará en dinero el exceso sobre esta suma hasta el precio de compra. Los títulos pueden ser examinados en la oficina del Banco antes del remate. Verificado éste, no habrá lugar a reclamo. Seña 5 o|o y comisión 1 o|o, que serán exigidas en efectivo en el acto del remate, el que se efectúa con sujeción a lo dispuesto en las leyes vigentes números 8172 y 9155. Por informes ocurrir al Banco Hipotecario Nacional (25 de Mayo N.o 245, capital federal) o a su sucursal en San Juan. Aviso iniciado en LA EPOCA, el 25 de Septiembre de 1916. 1|770 v. Oct. 9.

CAPITAL

POR EJECUCION JUDICIAL. — FINCA calle San Martín números 467|73|75, entre las de Corrientes y Lavalle, N.o H.o 11424, serie C. H. A. 6 o|o. El Banco Hipotecario Nacional rematará en su local el **MARTES 10 DE OCTUBRE DE 1916, A LAS 2.30 P. M.** una finca ubicada en la calle San Martín números 467|73|75, (antes Nos. 215|19), entre las de Corrientes y Lavalle, con edificio compuesto de planta baja y alta, con las siguientes distribuciones: Planta baja, con entrada por los números 467 y 475, consta de un gran salón para negocio, una habitación, dos piezas, cocina, w. c. y dos piezas de servicio en entrepiso. Planta alta, con entrada por el número 475, consta de un salón y una habitación al frente, vestíbulo, seis piezas dos cuartos de baño, cocina, mingitorio y en altos dos piezas de servicio. Terreno mide: 15.15 metros de frente al O. por 39.31 metros de fondo al N., o lo más o menos que resulte.

BASE DE VENTA $ 154.400

El comprador continuará haciendo el ser-

vicio de la hipoteca originaria de $ 150.000 que reconoce la propiedad, reducida hoy a $ 141.402 con 091 milésimos y abonará en dinero efectivo el exceso sobre esta suma hasta el precio de compra. Los títulos pueden ser examinados en la oficina del Banco antes del remate. Verificado éste, no habrá lugar a reclamo. Seña 5 o|o y comisión 1 o|o, que serán exigidas en efectivo en el acto del remate, el que se efectúa con sujeción a lo dispuesto en las leyes vigentes números 8172 y 9155. Por informes ocurrir al Banco Hipotecario Nacional. Aviso iniciado en LA EPOCA, el 26 de Septiembre de 1916.
1|782 v. Oct. 10.

CAPITAL

CASA, CALLE GAONA N.o 1255, ENTRE las de Paramaribo y Paisandú, N.o H.o 19029, serie C. H. A. 6 o|o. El Banco Hipotecario Nacional rematará en su local el **MIERCOLES 11 DE OCTUBRE DE 1916, A LA 1 30 P. M.**, una casa ubicada en la calle Gaona número 1255 (antes N.o 1761), con edificio en el costado en que se encuentra, el que se compone de sala, tres habitaciones, etc., y terreno que mide: 8.66 metros de frente al S., por 65, metros 168 1|2 milímetros por el lado O., y 65 metros 110 milímetros en el del E., o lo más o menos que resulte.

BASE DE VENTA $ 14.400

El comprador continuará haciendo el servicio de la hipoteca originaria de $ 9000 que reconoce la propiedad, reducida hoy a $ 8.655, con 189 milésimos y abonará en dinero el exceso sobre esta suma hasta el precio de compra. Los títulos pueden ser examinados en la oficina del Banco antes del remate. Verificado éste, no habrá lugar a reclamo. Seña 5 o|o y comisión 1 o|o, que serán exigidas en efectivo en el acto del remate, el que se efectúa con sujeción a lo dispuesto en las leyes vigentes números 8172 y 9155. Por informes ocurrir al Banco Hipotecario Nacional. Aviso iniciado en LA EPOCA, el 27 de septiembre de 1916.
1|794 v. Oct. 11.

SUCURSAL ROSARIO

POR EJECUCION JUDICIAL. — CASA EN la ciudad de Rosario. Préstamo N.o H.o 521|20654, de $ 5000. El Banco Hipotecario Nacional rematará en el local de su sucursal en la ciudad de Rosario, establecida en la calle Córdoba N.o 1648, el día **JUEVES 12 DE OCTUBRE DE 1916, A LAS 2 DE LA TARDE**, un terreno y edificio, situado en la ciudad de Rosario, calle Santiago N.o 927 entre las de Rioja y San Luis, a las 120 varas de la esquina de la calle San Luis hacia el norte, compuesto su terreno de 12.61 metros de frente al oeste, por 60.62 metros de fondo en el lado sur, siendo oblicuo el lado norte y un contrafrente de 25.35 metros. Lindando: al oeste, con la calle Santiago; al sur y este, con terrenos que fueron de Pedro L. Funes y al norte, con otro propietario.

BASE DE VENTA $ 7.600

El comprador continuará haciendo el servicio de la hipoteca originaria de $ 5000, que reconoce la propiedad, reducida hoy a $ 4538 con 290 milésimos y abonará en dinero el exceso sobre esta suma hasta el precio de compra. Los títulos pueden ser examinados en la oficina del Banco antes del remate. Verificado éste, no habrá lugar a reclamo. Seña 5 o|o y comisión 1 o|o, que serán exigidas en efectivo en el acto del remate, el que se efectúa con sujeción a lo dispuesto en las leyes vigentes números 8172 y 9155. Por informes ocurrir al Banco Hipotecario Nacional (25 de Mayo N.o 245), capital federal) o a su sucursal en Rosario y en Santa Fe. Aviso iniciado en LA EPOCA, el 28 de septiembre de 1916. 1|802 v. Oct. 12.

CAPITAL

CASA CALLE MELGAR N.o 38 ENTRE LAS de Tres Esquinas y Santo Domingo, N.o H 19169, serie C. H. A. 6 o|o. El Banco Hipotecario Nacional rematará en su local el **VIERNES 13 DE OCTUBRE DE 1916, A LA 1.30 p. m.**, una casa ubicada en la calle Melgar N.o 38, con edificio compuesto de dos habitaciones, caballeriza con altillo, w. c., etc. Terreno mide: 10.40 metros de frente al O., 10.50 metros en el contrafrente 57.80 metros en el costado N., y 58.20 metros en el del S., o lo más o menos que resulte dentro de muros.

BASE DE VENTA $ 5500

El comprador continuará haciendo el servicio de la hipoteca originaria de $ 4000 que reconoce la propiedad, reducida hoy a pesos 2846 con 751 milésimos y abonará en dinero el exceso sobre esta suma hasta el precio de compra. Los títulos pueden ser examinados en la oficina del Banco antes del remate. Verificado éste, no habrá lugar a reclamo. Seña 5 o|o y comisión 1 o|o, que serán exigidas en efectivo en el acto del remate, el que se efectúa con sujeción a lo dispuesto en las leyes vigentes números 8172 y 9155. Por informes ocurrir al Banco Hipotecario Nacional. Aviso iniciado en LA EPOCA el 29 de septiembre de 1916. 1|805 v. Oct. 13

CAPITAL

POR EJECUCION JUDICIAL. — CHALET Avenida Constituyentes s|n. entre las de Pirán y Núñez, N.o H.o 12650, serie C. H. A. 6 o|o. El Banco Hipotecario Nacional rematará en su local el **LUNES 16 DE OCTUBRE DE 1916, A LAS 2 P. M.**, un chalet ubicado en la Avenida Constituyentes s|n. entre las de Pirán y Núñez, conocida por el nombre de "Chalet Mazziotti". Edificio consta de vestíbulo, antesala, comedor, sala, dos dormitorios, baño, dos piezas en altos, w. c. y una cocina en el entresuelo, etc. En cuerpo aparte a un costado tiene una habitación, cocina y w. c. y en los altos una pieza de servicio, en los fondos una cochera, baño, un pequeño cuarto y en altos dos habitaciones, etc. Terreno compuesto de 6 lotes a saber: lote N.o 30, con frente a la calle Pirán mide: 8.66 metros de frente al S. E. y 9.61 metros en el contrafrente al N. O. 48.20 metros en el costado N. E. y 43.97 metros en el del S. E. Los lotes números 34 al 38 con frente a la Avenida Constituyentes. Lote 34: 8.66 metros de frente al S.; 9.74 metros en el contrafrente al N. E.; 34.46 metros en el costado E.; 38.69 metros en el costado O. Los lotes 35 y 36 miden: 17.32 metros de frente al S., por 19.28 metros en el contrafrente al N. E.; 48.33 metros en el costado E., y 56.79 metros en el costado O. Lote N.o 37 mide: 8.66 metros de frente al S.; 9.64 metros en el contrafrente al N. E., 47.15 metros en el costado E. y 51.88 metros en el costado O. Lote 38 mide: 8.66 metros de frente al S., 9.64 metros en el contrafrente al N. E., 39.10 metros de fondo en el costado E. y 36.36 metros en el costado O.

BASE DE VENTA $ 29.000

El comprador continuará haciendo el servicio de la hipoteca originaria de $ 28.000 que reconoce la propiedad, reducida hoy a $ 26.395 con 057 milésimos y abonará en dinero el exceso sobre esta suma hasta el precio de compra. Los títulos pueden ser examinados en la oficina del Banco antes del remate. Verificado éste, no habrá lugar a reclamo. Seña 5 o|o y comisión 1 o|o que serán exigidas en efectivo en el acto del remate, el que se efectúa con sujeción a lo dispuesto en las leyes vigentes números 8172 y 9155. Por informes ocurrir al Banco Hipotecario Nacional. Aviso iniciado en LA EPOCA, el 3 de octubre de 1916.
1|815 v. Oct. 16.

SUCURSAL LA PLATA

POR EJECUCION JUDICIAL. — FINCA en el pueblo Almirante Brown. Préstamo N.o H.o 41|193, serie C. H. A. 6 o|o, de $ 12.000. El Banco Hipotecario Nacional rematará en el local de su sucursal en la ciudad de La Plata, establecida en la calle 51 N.o 529, el día **MARTES DIEZ Y SIETE DE OCTUBRE DE MIL NOVECIENTOS DIEZ Y SEIS, A LAS TRES DE LA TARDE**, una finca ubicada en el pueblo Almirante Brown, partido del mismo nombre, a inmediaciones de la estación Adrogué (F. C. S.) calle Almirante Brown con frente a la calle principal, compuesto su terreno de 27 metros 712 milímetros de frente, al sur por 46.76 metros de fondo; lindando: por el sur, con la calle Almirante Brown; por el este, calle en medio, con don Gregorio San Miguel y la plaza Almirante Brown; por el oeste, con don Antonio Trabuco y por el norte, con don Esteban Adrogué.

BASE DE VENTA $ 13.000

El comprador continuará haciendo el servicio de la hipoteca originaria de $ 12.000 que reconoce la propiedad, reducida hoy a $ 10.974 con 521 milésimos y abonará en dinero el exceso sobre esta suma hasta el precio de compra. Los títulos pueden ser examinados en la oficina del Banco antes del remate. Verificado éste, no habrá lugar a reclamo. Seña 5 o|o y comisión 1 o|o, que serán exigidas en efectivo en el acto del remate, el que se efectúa con sujeción a lo dispuesto en las leyes vigentes números 817 y 9155. Por informes ocurrir Banco Hipotecario Nacional, 25 de Mayo 245, (capital federal) o a su sucursal en La Plata. Aviso iniciado en LA EPOCA, el 3 de octubre de 1916. 1|836 v. Oct. 17.

SUCURSAL LA PLATA

POR EJECUCION JUDICIAL.—CASA-QUINTA en el partido de Lomas de Zamora. Préstamo N.o H.o 1007|5133, serie C. H. A. 6 o|o, de $ 28.000. El Banco Hipotecario Nacional rematará en el local de su sucursal en la ciudad de La Plata, establecida en la calle 51 N.o 529, el día **MARTES DIEZ Y SIETE DE OCTUBRE DE MIL NOVECIENTOS DIEZ Y SEIS, A LAS DOS DE LA TARDE**, una casa-quinta ubicada en el partido de Lomas de Zamora, jurisdicción de la provincia de Buenos Aires, próxima a la estación Temperley, designada en el plano a que se refiere su título como parte de 1.' manzana letra g, en la calle Cuyo antes Avellaneda, entre las de Garay y otra sin nombre, con su terreno que es parte de mayor superficie y que por esta operación solo afecta 19.70 metros en su línea del frente, rumbo N. E., lindando con la calle Cuyo: 47.25 metros en su línea rumbo S. E.; con más terreno del señor José Monconill: 19.70 metros en su línea del contrafrente, rumbo S. O., lindando con propiedad del doctor González y 47.25 metros en su línea del costado rumbo N. O., lindando con otro chalet en construcción del mismo señor José Monconill; todo lo cual encierra una superficie total de 930 metros 8250 milímetros cuadrados, datos todos éstos que se toman del plano especialmente levantado para la constitución de este derecho real y corre agregado al expediente respectivo.

BASE DE VENTA $ 29.500

El comprador continuará haciendo el servicio de la hipoteca originaria de $ 28.000, que reconoce la propiedad, reducida hoy a $ 26.013 con 116 milésimos y abonará en dinero el exceso sobre esta suma hasta el precio de compra. Los títulos pueden ser examinados en la oficina del Banco antes del remate. Verificado éste, no habrá lugar a reclamo. Seña 5 o|o y comisión 1 o|o, que serán exigidas en efectivo en el acto del remate, el que se efectúa con sujeción a lo dispuesto en las leyes vigentes números 8172 y 9155. Por informes ocurrir Banco Hipotecario Nacional, 25 de Mayo 245, (capital federal) o a su sucursal en La Plata. Aviso iniciado en LA EPOCA, el 3 de octubre de 1916. 1|837 v. Oct. 17.

Banco Hipotecario Nacional

Se avisa al público que el día miércoles 4 del corriente, se procederá a la quema de los siguientes valores:

Cédulas a curso legal . . . $ 919 175
Cupones a curso legal . . . „ 6.718 580

El acto tendrá lugar en el local del Banco, calle 25 de Mayo 245, a las 2 y 30 p. m.

Buenos Aires, octubre 2 de 1916. — A. Días. 1|816 v. Octubre 2.

EDICTOS JUDICIALES

Por disposición del señor juez de comercio de esta Capital Federal, doctor Tristán M. Avellaneda, se hace saber a los acreedores del concurso formado a ANTONINO APREDA, el auto recaído en dicho juicio cuyo tenor es como sigue:

Buenos Aires, septiembre 20 de 1916. — Autos y Vistos: Por presentado y constituído el domicilio indicado. Atento a lo solicitado, declárase en estado de quiebra a ANTONINO APREDA. Nómbrase contador a don Atilio V. Mariani, a quien le ha correspondido según el sorteo practicado en este acto ante el actuario. Fíjase como fecha provisoria de la cesación de pagos el día 16 de junio del corriente año; líbrese oficio al señor Director de Correos para que retenga y remita al contador nombrado la correspondencia epistolar y telegráfica del fallido, que deberá ser abierta en su presencia o por el juez en su ausencia, a fin de entregarle la que fuere puramente personal; intímese a todos los que tengan bienes y documentos del fallido para que los pongan a disposición del contador, bajo las penas y responsabilidades que correspondan; se prohibe hacer pagos o entregas de efectos al fallido, so pena a los que lo hicieren, de no quedar exonerados en virtud de dichos pagos y entregas, de las obligaciones que tengan pendientes en favor de la masa; procédase por el actuario y el contador nombrado a la ocupación, bajo inventario, de todos los bienes y pertenencias del fallido; líbrense los oficios del caso a los señores jueces de comercio, y a la Oficina de Embargos e Inhibiciones para que anote la que se decreta contra el fallido y cítese al Sr. Agente Fiscal; publíquense edictos por seis días en los diarios "Boletín Judicial" y LA EPOCA, haciendo saber este auto y convocando a los acreedores a junta de verificación de créditos, que tendrá lugar en la sala de audiencias del juzgado, el día 4 de octubre a las 3 p. m. Se señalan para notificaciones en secretaría los días lunes y jueves o el siguiente hábil, si alguno de estos fuere feriado.—Rep. la foja. Tristán M. Avellaneda. — Ante mí: Fernando Cermesoni.

Buenos Aires, septiembre 23 de 1916. — Fernando Cermesoni, secretario.
1|798 v. Oct. 3.

Por disposición del señor juez de primera instancia en lo civil de la Capital Federal, doctor don César A. Campos, se cita, llama y emplaza por el término de treinta días a contar desde la primera publicación del presente, a todos los que se consideren con derecho a los bienes dejados por fallecimiento de don MANUEL ZOLEZI o ZOLEZZI, ya sean como herederos o acreedores, para que dentro de dicho término, comparezcan por ante su juzgado y secretaría del que suscribe, a deducir sus acciones en forma, bajo apercibimeinto de lo que hubiere lugar por derecho.

Buenos Aires, septiembre 16 de 1916. — Gabriel Fernández secretario.
1|744 v. Oct. 18.

Por disposición del señor juez de primera instancia en lo Civil de la Capital de la República, doctor don Arturo Seeber, se cita y emplaza por el término de treinta días a contar desde la primera publicación del presente, a todos los que se consideren con derecho a los bienes dejados por fallecimiento de don JUAN BENVENUTO, ya sean como herederos o acreedores, para que dentro de dicho término, comparezcan por ante su juzgado y secretaría del que suscribe, a deducir sus acciones en forma, bajo apercibimiento de lo que hubiere lugar por derecho.

Buenos Aires, septiembre 8 de 1916. — Francisco Castellanos (hijo), secretario.
1|684 v. Oct. 9.

El señor juez de 1.a instancia en lo civil de la Capital de la República, doctor don Jerónimo Balarino, ha dispuesto se cite, llame y emplace por el término de treinta días contados desde la primera publicación del presente, a todos los que se consideren con derecho a los bienes dejados por doña ANA SCALLY DE Mc LAUGHLIN o MAC LAUGHLIN, ya sean como herederos o acreedores, para que dentro de dicho término comparezcan a deducir sus acciones en forma por ante su juzgado y secretaría del que suscribe, bajo apercibimiento de lo que hubiere lugar por derecho.

Buenos Aires, septiembre 13 de 1916.— Horacio H. Dobranich, secretario.
1|716 v. Octubre 14.

El señor juez de primera instancia en lo civil de la Capital de la República, doctor don Julián V. Pera, ha dispuesto se cita, llame y emplace por el término de treinta días, contados desde la primera publicación del presente, a todos los que se consideren con derecho a los bienes dejados por don GUILLERMO DIRAC, doña ANA HISPA de DIRAC y doña JUANA DIRAC o doña JUANA AMELIA DIRAC, ya sean como herederos o acreedores, para que dentro de dicho término comparezcan a deducir sus acciones en forma, por ante su juzgado, y secretaría del que suscribe, bajo apercibimiento de lo que hubiere lugar por derecho.

Buenos Aires, septiembre 12 de 1916. — Luis García Fernández, secretario.
1|732 v. Oct. 16.

Por disposición del señor juez de primera instancia en lo civil de la capital federal, doctor Fernando Klappenbach, se cita, llama y emplaza por el término de treinta días a contar desde la primera publicación del presente, a todos los que se consideren con derecho a los bienes dejados por fallecimiento de don BERNARDO ANZOATEGUI, ya sean como herederos o acreedores, para que, dentro de dicho término, comparezcan por ante su juzgado y secretaría del que suscribe, a deducir sus acciones en forma, bajo apercibimiento de lo que hubiere lugar por derecho. — Buenos Aires, 21 de septiembre de 1916 — José F. Sirio, secretario. 1|771-v-oct. 23

Por disposición del señor juez de primera instancia en lo civil de la Capital Federal, doctor Fernando Klappenbach, se cita, llama y emplaza por el término de treinta días a contar desde la primera publicación del presente, a todos los que se consideren con derecho a los bienes dejados por fallecimiento de don CONSTANTE OLIVIERI o OLIVERO, ya sean como herederos o acreedores, para que, dentro de dicho término, comparezcan por ante su juzgado y secretaría del que suscribe, a deducir, sus acciones en forma, bajo apercibimiento de lo que hubiere lugar por derecho.

Buenos Aires, 22 de septiembre de 1916.— Jorge Figueroa Alcorta, secretario.
1|778 v. Oct. 24.

Por disposición del señor juez de primera instancia en lo civil de esta capital, doctor don Jerónimo Balarino, se hace saber por el término de quince días a los acreedores de don ANGEL J. DIAZ, que dentro de dicho término deben presentar al síndico nombrado, doctor don Arturo Gaebeler, domiciliado Florida 211, los títulos justificativos de sus créditos.

Buenos Aires, agosto 19 de 1916. — M. C. Pizarro, secretario. 1|777 v. Oct. 10.

Por disposición del señor juez de comercio de la Capital Federal doctor Alberto Estrada, se hace saber por el término de ocho días a los señores acreedores del concurso formado a "LA PORTA y CASTELLANA", que se encuentra de manifiesto en secretaría el estado definitivo de distribución de fondos de dicho concurso. Secretario, doctor Rdo. S. Curutchet.

Buenos Aires, septiembre 20 de 1916. — Rdo. S. Curutchet, secretario.
1|776 v. Oct. 2.

Por disposición del señor juez de comercio de esta Capital Federal, doctor Tristán M. Avellaneda, se cita y emplaza a IGNACIO D. VIDAL, para que dentro del término de quince días comparezca ante este juzgado y secretaría del autorizante, a practicar el reconocimiento de una firma puesta al pié de un pagaré que ha sido presentado en juicio por La Cooperativa de Hacendados, bajo apercibimiento de dársela por reconocida y nombrársele defensor que lo represente si deja de comparecer.

Buenos Aires, septiembre 22 de 1916. — Fernando Cermesoni, secretario.
1|788 v. Oct. 11.

Por disposición del señor juez de paz de la sección 23.a, de la Capital Federal, don Augusto Zappa, se cita, llama y emplaza a don DOMINGO NERVEGNA, por el término de ocho días a contar de la primera publicación del presente, para que comparezca a practicar reconocimiento de la firma que suscribe el documento agregado en el juicio que sobre cobro de pesos le ha promovido don Rodolfo Sartorio, y a estar a derecho, bajo apercibimiento de darle por reconocida la firma y nombrarle defensor que lo represente.—Firmado Augusto Zappa.

Buenos Aires, septiembre 18 de 1916.—Local del juzgado, calle Mendoza N.o 2251.
1|789 v. Oct. 4.

Por disposición del señor juez de primera instancia en lo Civil de la Capital Federal, doctor don César A. Campos, se cita, llama y emplaza por el término de treinta días a contar desde la primera publicación del presente, a todos los que se consideren con derecho a los bienes dejados por fallecimiento de doña MARIA TERESA MARINI DE GIORGI y don CARLOS PEDRO o CARLOS GIORGI, ya sean como herederos o acreedores, para que dentro de dicho término comparezcan por ante su juzgado y secretaría del que suscribe, a deducir sus acciones en forma, bajo apercibimiento de lo que hubiere lugar por derecho.

Buenos Aires, septiembre 4 de 1916. — Gabriel Fernández, secretario.
1|790 v. Oct. 26.

Por disposición del señor juez de primera instancia en lo civil, doctor Arturo Seeber, se hace saber, por el término de 30 días, contados desde la primera publicación del presente, a los acreedores de don ANTONIO GALLIANO, que éste ha sido concursado, nombrándose síndico al doctor Héctor Gonzáles Iramain, a quien deben presentarse los títulos justificativos de sus créditos, en su estudio, calle Lavalle número 1378, segundo piso, dentro del término de treinta días. Se les hace saber igualmente, que se ha señalado la audiencia del día 31 de Octubre del año en curso, a las 3 p. m., a efecto de que tenga lugar la junta de verificación de créditos, previniéndose a los que dejaren de concurrir, que esa ausencia se tendrá como adhesión a las resoluciones que adopte la mayoría de los comparecientes.

Buenos Aires, septiembre de 1916. —Francisco Castellanos, secretario. 1|793 v. Oct 26

Por disposición del señor juez de primera instancia en lo civil de la Capital Federal, doctor Fernando Klappenbach, se cita, llama y emplaza por el término de treinta días a contar desde la primera publicación del presente, a todos los que se consideren con derecho a los bienes dejados por fallecimiento de doña EUGENIA ROSSI DE GRUPALLI o de GRUPALI, ya sean como herederos o acreedores, para que, dentro de dicho término, comparezcan por ante su juzgado y secretaría del que suscribe, a deducir, sus acciones en forma, bajo apercibimiento de lo que hubiere lugar por derecho.

Buenos Aires, 30 de septiembre de 1916. — José M.a Gutiérrez, secretario.
1|828 v. Nov. 2.

El señor juez de comercio de la Capital Federal doctor Juan B. Estrada, ha dispuesto se haga saber a los acreedores del concurso formado a don ANTONIO VITELLI, que se encuentra de manifiesto en secretaría, por el término de ocho días y a los efectos del art. 119 de la Ley de Quiebras el estado de distribución presentado por el síndico liquidador.

Buenos Aires, septiembre 27 de 1916. — Martín J. Castiarena, secretario.
1|833 v. Oct. 10.

INFORMACIONES DE ÚLTIMA HORA

Servicio telegráfico del Exterior

(De la Agencia Havas y de nuestros corresponsales)

El último raid de zeppelines

Afirmación alemana desmentida

(De la Agencia Havas)

LONDRES, octubre 3. — A propósito del reciente comunicado oficial alemán que anuncia enfáticamente que varios zeppelines, en su último raid han arrojado con éxito bombas explosivas sobre Londres, se puede afirmar que eso no es exacto y repetir que lejos de haber podido lanzar bombas sobre Londres, ni uno solo de esos zeppelines ha cruzado por arriba de Londres y el único que con el objeto de hacerlo se aproximó a la ciudad fué inmediatamente destruído a cañonazos. Los demás sólo cruzaron por arriba de la campaña.

El avance de los servios

NUEVA YORK, octubre 3. — Informan de Salónica que el ejército servio abanza victoriosamente batiendo a las fuerzas búlgaras.

Faltan detalles.

Grecia y los aliados

Gestiones del señor Gounaris

PARIS, octubre 3. — El corresponsal de la agencia Havas en Atenas, telegrafía anunciando que el ex presidente del Consejo de Gounaris leader de la mayoría parlamentaria, está organizando el partido para apoyar la idea de que Grecia entre en la guerra al lado de las fuerzas aliadas.

Esta actitud de parte del eminente político que antes sostenía la conveniencia de la neutralidad, ha sido acogida favorablemente por la opinión.

VIOLENCIA DE LA ARTILLERIA SERBIA

Los búlgaros obligados a emprender la retirada

NUEVA YORK, octubre 3. — Telegrafían de Sofía, vía Berlín, la siguiente noticia del frente oficial búlgaro:

"En razón de la violencia del fuego de la artillería servia al sur de Kaimakcaban, hemos ordenado á nuestras tropas efectuar la retirada en ese punto y desocupar el valle de Mogienica, que el enemigo domina.

CRISIS MINISTERIAL EN EL JAPON

Dimisión del gabinete Okuma

LONDRES, octubre 3. — Un telegrama recibido de Toku anuncia que el "Nichi Shimbum", importante diario del Japón, dice hoy que el gabinete presidido por el conde Okuma ha decidido presentar su dimisión al emperador.

LAS OPERACIONES DE AY-R EN EL SOMM

PARIS, octubre 3. — El mal tiempo estorbó las operaciones.

Desde el norte de Thiepval hasta el Somme la jornada de ayer fué señalada por una serie de operaciones locales efectuadas con efectivos poco numerosos y alcanzando en todas partes los fines perseguidos.

Los comunicados alemanes se imaginaron una vasta ofensiva franco-británica en un frente de 20 kilómetros donde su inquebrantable infantería rechazó todos los asaltos.

Los hechos probaron, sin embargo, sobradamente que la infantería alemana es inquebrantable solamente cuando las tropas franco-inglesas no la atacan.

Los ingleses se acercaron aún más a Grandcourt y Lesars, rechazando los violentos retornos ofensivos del enemigo.

Manifestaciones nacionalistas en Grecia

PARIS, octubre 3. — La agencia Havas recibió una información de su corresponsal en Atenas anunciando que en el Peloponeso se realizaron grandes manifestaciones contra los antivenizelistas.

La invasión rumana en Bulgaria

PARIS, octubre 3. — Los diarios atribuyen a la maniobra vigorosa de los rumanos que pasaron el Danubio y penetraron en Bulgaria, el valor de una importante victoria.

"L'Echo de Paris" dice:

"Una operación rumana de grandísima importancia táctica, cuyas consecuencias estratégicas serán tal vez considerables, fué elaborada en perfecto acuerdo con los estados mayores aliados.

"Dicha operación queda íntimamente ligada con la ofensiva de las tropas aliadas en dirección a Monastir.

"Demuestra que los aviadores franceses son agentes de unión entre Salónica y Bucarest en una distancia de 500 kilómetros".

EL ESTADO SANITARIO DEL EJERCITO FRANCES

PARIS, octubre 3. — En la sesión de la Academia de Ciencias, el profesor Richet declaró que la viruela no ha hecho su aparición en el ejército francés en el transcurso de la guerra actual, mientras que se registraron 300 casos en 1870.

Parte oficial inglés

LONDRES, octubre 3. — El War Office dió esta tarde a la publicidad el siguiente comunicado oficial:

Al sur del Ancre la noche transcurrió con tranquilidad.

Al sur de Loos efectuamos con éxito una incursión contra las trincheras enemigas.

CHILE

SANTIAGO DE CHILE, octubre 3. — Los diarios aplauden a la comisión conservadora por haber aprobado por unanimidad el mensaje presidencial, sobre la embajada para la transmisión del mando que se realizará en Buenos Aires; dicha comisión se compondrá de los señores: señor Blanco Gonzalo Vergara como embajador, del contra-almirante Neff, y del coronel Quiroga, partirán en la combinación especial del domingo. El presidente de la República señor Sanfuentes, felicitó al embajador señor Blanco, por el acuerdo unánime de su designación de embajador en Buenos Aires.

—En todos los círculos de esta capital han causado una espléndida impresión las declaraciones hechas por el ministro peruano doctor Durand. Se atribuye gran importancia a la extensa conferencia que celebró con el presidente de la República, y con el canciller sobre el restableimiento de las relaciones entre el Perú y Chile. Se mantiene en absoluta reserva sobre el resultado de esta conferencia.

Interrogado el ministro doctor Durand se excusó manifestando que él no es el llamado a informar sobre dicho particular, sino el ministro de relaciones.

Se dice que el doctor Durand telegrafiará desde Los Andes a su gobierno los acuerdos de la conferencia celebrada en el palacio de la Moneda. Es el momento más apropiado para estrechar las relaciones y trabajar en bien de los países sudamericanos.

—El explorador señor Shackleton, permanecerá una breve estadía en Buenos Aires, regresando luego a Chile para trasladarse a Australia por vía Colón.

—Han sido lamados los adictos militares chilenos en Italia, Japón y Austria.

SANTIAGO, octubre 3. — Los diarios publican uniformes comentarios aplaudiendo la cordialidad peruano-chilena iniciada ayer sobre una base sólida y práctica. Se felicitan que ambos pueblos nacidos en una misma cuna y que tienen un mismo horizonte miren más hacia el agradecimiento común que hacia las discusiones estériles.

"El Mercurio" dice: "el pueblo chileno ama y admira al Perú; desea reanudar las relaciones y espera que el enemigo de ayer sea amigo hoy; pero quiere que las delegaciones que se nombren no puedan encontrar desinteligencia ni ninguna otra causa de alarmas o de separaciones y que los plenipotenciarios no solamente firmen un tratado de paz y amistad sino también una alianza fraternal, permanente y duradera" El "Diario Ilustrado" abunda en las mismas ideas. "La Unión", dice lo mismo. Todos quieren hacer de ambas naciones un block fraternal y trabajar juntas por la prosperidad de la América.

URUGUAY

Actitud de los constituyentes nacionalistas — Comentario de "El Plata".— Proclamación de candidatos a diputados en Treinta y Tres — El nuevo consul español en el Uruguay.

MONTEVIDEO, octubre 3. — El diario "El Plata" contestando un suelto en el que se decía que el presidente de la república se demostraba disgustado por la actitud de los constituyentes nacionalistas al resolver que votarían por un anticolegialista para ocupar la presidencia de la asamblea constituyente, dice que, esa noticia dejó perpleja la opinión pública, hasta el punto de que muchos se atreven asegurar que no puede ser cierta. Después de exponer la situación en que quedaría el presidente doctor Viera de ser cierta esa declaración, dice: Trátase de una noticia desvirtuada por un cúmulo tal de antecedentes, razones y precisiones patrióticas que forzosamente el espíritu resístese a admitir su verosimilitud.

—El congreso elector nacionalista de Treinta y Tres proclamó unanimemente candidatos a diputados a los doctores Aurellano G. Berro, Carlos M. Uriarte y Julio M. Sanz.

—El gobierno español designó cónsul de España en esta república al señor Juan B. Arregui.

—Se dice que el ministro de hacienda doctor Martínez ha consultado con varios amigos suyos sobre la actitud que asumirá ante las manifestaciones hechas por el presidente de la república con motivo de la resolución dictada por los constituyentes nacionalistas, respecto de la presidencia de la convención.

BRASIL

La embajada a la Argentina. — Enfermedad de la señora de Braz. — El ministro argentino. — Celebración estudiantil. — La situación de Matto Grosso.

RIO DE JANEIRO, octubre 3.—Hoy partirá con destino a Buenos Aires el crucero Barroso, conduciendo la embajada que el Brasil envía para asistir al acto del cambio presidencial argentino.

La referida embajada se halla así constituída: embajador contraalmirante Pedro Max Fernando Frontin, delegado militar coronel Aquiles Pederneiras, representante naval el comandante del Barroso, capitán de fragata Severino Maia; attaché militar capitán teniente Manuel Ignacio Bricio Guilhon y attaché naval el capitán teniente Jorge Dodsworth Martins. edecán del presidente de la república

El secretario de la embajada será el doctor Lucilio Bueno, actual secretario de la legación brasileña en Buenos Aires.

La embajada será despedida en el puerto por el ministro de relaciones exteriores, doctor Souza Dantas. el representante argentino, el ministro de marina, un representante del primer magistrado y otros.

—El estado de la esposa del presidente de la república, madame Braz exigió que ayer mismo fuera inmediatamente operada. lo cual se hizo con felicidad y con un buen resultado pues la distinguida enferma sufrió de inmediato ligeras mejorías.

Sin embargo los médicos que la asisten se muestran muy reservados en su pronóstico, pues dicen que la enferma se encuentra muy débil.

—El doctor Mario Ruiz de los Llanos acompañado por el encargado de negocios de la Argentina, doctor René Correa Luna, visitaron ayer por la tarde al ministro interino de relaciones exteriores, doctor Luis Martins de Souza Dantas, quien llegó por la mañana procedente de San Pablo.

El ministro argentino conversó durante un rato con el doctor Souza Dantas, conviniendo en su próxima presentación de credenciales.

Ella tendrá lugar en la presente semana.

—La Asociación Brasileña de Estudiantes conmemora hoy el aniversario de la fundación de los cursos médicos en el Brasil.

Con tal motivo en la Biblioteca Nacional el doctor Fernando Magalhaes pronunciará una conferencia alusiva a la celebración.

El acto será presidido por el profesor doctor Miguel Couto, de la Academia de Medicna.

—Los informes telegráficos que han llegado en las últimas horas continúan desorientando a la opinión sobre lo que ocurre en el estado de Matto Grosso.

Mientras el jefe de las fuerzas federales informe que todo ha concluído y que reina completa tranquilidad. varios políticos que aquí se encuentran dicen que el movimiento continúa.

PROVINCIAS

CORDOBA

El banco de la provincia. — Intervención del ejecutivo

CORDOBA, octubre 3. — Por el ministerio de Hacienda, el ejecutivo dictó ayer un moralizador decreto cuy principales párrafos transcribo a continuación: "Vistas las denuncias presentadas al ministerio de Hacienda por diversos accionistas del Banco Comercial de la provincia de Córdoba, relativas a faltas graves cometidas por la administración del referido establecimiento, que han traído como consecuencia a estar a esas denuncias una situación imposible para su desenvolvimiento normal, que de confirmarse motivaría que el poder ejecutivo adoptara las medidas del caso. Que a los fines de la sociedad expresada, interesa que el ejecutivo practique una investigación amplia a objeto de que pueda ponerse en claro su estado actual, la inversión de capitales y la conducta de sus autoridades, cuyo conocimiento público se hace indispensable, sea para restablecer su crédito afectado, sea para que el ejecutivo adopte las medidas necesarias en salvaguardia de los intereses comprometidos. En consecuencia, nómbrase una comisión compuesta por los señores subsecretario de gobierno, doctor Pablo Mariconde, gerente del Banco de Córdoba, señor E. Obregón Frías y contador fiscal de la provincia señor Nemesio Muntaabski para que procedan de inmediato a practicar una investigación amplia en el Banco Comercial de la provincia de Córdoba.

EN LA PRESIDENCIA

Hasta la hora de cerrar nuestra edición. el primer magistrado no había llegado a la casa de gobierno.

Sin embargo, es probable que el doctor de la Plaza concurra a su despacho, pues tiene para subscribir un buen lote de expedientes de diversos ministerios.

Además, como ya hemos dicho, es muy probable que empiece a revisar algunas de las muchas solicitudes de indulto que han sido presentadas.

Sub-secretaría del interior

NOTA AL Dr. CASABAL

El ministro del interior, doctor Ortiz, ha dirigido una nota al doctor Adolfo Casabal, que hasta ayer desempeñó el cargo de subsecretario de este ministerio, expresando en ella el pensamiento del primer magistrado y el suyo propio acerca de su comportamiento en el desempeño del cargo.

La nota del doctor Ortiz dice lo siguiente:

"Señor doctor don Adolfo Casabal, juez de primera instancia en lo civil de la capital federal. — Tengo el agrado de dirigirme a usted manifestándole que me es satisfactorio expresarle en nombre del excelentísimo señor presidente de la nación, y en el mío propio, el especial reconocimiento a que se ha hecho acreedor por los servicios prestados al país desde su cargo de subsecretario en este departamento de Estado, al cual ha dedicado su actividad en forma patriótica, inteligente y laboriosa.

Con tal motivo, saludo a usted con los sentimientos de mi mayor consideración."

Enterado el primer magistrado de la nota del doctor Casabal, en la cual hace saber que ha aceptado el cargo de juez de primera instancia en lo civil de la capital, dictó el siguiente decreto:

"Artículo 1.º — Dénsele las gracias por los servicios prestados en el desempeño del cargo de subsecretario del interior.

Art. 2.º — Encárgase del despacho de la subsecretaría del interior, al oficial mayor don Alfredo Espeche.

Art. 3.º — Comuníquese, publíquese, etc."

Ministerio de Instrucción Pública

PAGO DE ALQUILERES

El primer magistrado ha firmado un decreto haciendo saber que en lo sucesivo y a contar desde el 1.o del corriente mes, no se liquidará suma alguna con destino al pago de los alquileres para casa-habitación de los directores y rectores de los establecimientos de educación dependientes del ministerio de justicia e instrucción pública.

Territorios Nacionales

VIAJE DE GOBERNADORES

Procedente del territorio de su mando, llegó hoy a esta capital el gobernador de Río Negro, señor Serrano.

También en estos días es esperado el gobernador de Formosa señor Silva.

Según noticias recibidas en la dirección de territorios, próximamente estará entre nosotros el gobernador del Neuquen, señor Elordi.

En la dirección de territorios actualmente cumple su período de adscripción, el gobernador de Misiones coronel López; también se encuentra en esta capital el gobernador del Chaco, ingeniero Gancedo.

En resumen: cinco gobernadores que pasean.

Ministerio de Relaciones Exteriores

EMBAJADA DE CHILE

El ministro argentino en Santiago, doctor Carlos F. Gómez, hizo saber telegráficamente al ministerio de relaciones exteriores que el gobierno de Chile ha resuelto enviar una embajada a esta capital para que asista a la trasmisión del mando y se nombre embajador al doctor Ventura Blanco.

El ministerio de relaciones exteriores ha dispuesto poner a disposición del embajador un tren especial que saldrá el sábado próximo por la noche de los Andes, es decir, que el doctor Blanco podrá encontrarse en esta capital el martes de la próxima semana.

Acompañarán al doctor Blanco como personal de la embajada cinco personas cuya designación aún no se ha hecho.

MINISTRO DEL PERU

Mañana se espera en esta capital el nuevo ministro del Perú ante nuestro gobierno señor Durán.

GUERRA Y MARINA

UNIFORMES MILITARES

Modificaciones para el próximo invierno

El poder ejecutivo expidió un decreto disponiendo que los cuerpos, institutos, etc., procederán a pasar de la colección número 2 de uniformes a la colección número 3, la ropa de paño azul gris, la cual se usará con ésta en el invierno del año próximo.

En la colección número 2 no debe quedar otra ropa que el uniforme único, que se usará en formaciones de parada, para paseo y en comisión aislada, llevando como cubrecabeza el casco actual.

De la ropa corderoi que tienen las unidades en la colección número 1, se pasará a la número 3 el número de prendas necesario para completar ésta, a razón de dos uniformes por individuo de tropa, entre brin y corderoi, los que se usarán en la próxima estación de verano. Los cuerpos, etc., que tengan uniformes de brin en cantidad suficiente, a dos por plaza, no utilizarán la ropa de corderoi, debiendo comunicar tal circunstancia a la dirección general administrativa.

Los comandos de división de ejército están autorizados para ordenar, en caso de fuertes calores, el uso de la ropa corderoi para masos y comisiones aisladas con las polainas de lona y gorra de brin.

CONCURSO DE TIRO DE COMBATE

A la hora de cerrar nuestra edición daba comienzo frente a Mar del Plata el concurso de tiro de combate entre el "Rivadavia" y el "Belgrano" Los excursionistas se embarcaron a bordo del crucero "Buenos Aires".

Mañana a primera hora regresarán los viajeros a esta capital.

PASES EN EL EJERCITO

La dirección general de personal ha dispuesto los siguientes pases: al regimiento 13 de infantería el capitán Carlos Fratti I al 6 de la misma arma, el de igual clase Feliciano M. Martínez; al 20 de dicha arma. el subteniente Arturo Reparaz, y al 7 de la misma, el teniente Eduardo Juanti.

MUNICIPALES

CALLE OBSTRUIDA

La subintendencia de Belgrano se ha dirigido al departamento de Obras Públicas pidiendole que informe si ha sido cedida, para vía publica, una parte consderable de la avenida Carabobo, que hasta el presente ha permanecido obstruyendo el paso por aquel paraje.

Si en efecto ha sido cedida por su propietario, con ese objeto, en breve deberá procederse a su arreglo y pavimentación.

ARREGLO DE CALLES

Las cuadrillas dependientts de la subintendencia de Belgrano han arreglado en el transcurso de la semana pasada y continuarán aún en ese trabajo, las siguientes calles: Pasaje Quadri de Franklin a Planes, San Eduardo de Paramarino a Cayena, Figueroa de Donato Alvarez a Treller, Calcena de San Eduardo a Bacacay, Esteban Bonorino de Campana a Santander, Parral de Planes a Méndez de Andés, Bogotá de Donato Alvarez a Seguí, Canalejas de Cayena a Seguí, y Zelarrayan de Cachimayo a Centenera.

INCINERACION DE RESIDUOS

La Usina Provincial de incineración de residuos, ha cremado durante los tres últimos días 18.982.74 de residuos, transportados en 1322 carros.

CONSTRUCCION DE UNA ALCANTARILLA

A fin de facilitar la evacuación de las aguas en el paraje respectivo, la dirección del departamento de obras públicas ha dispuesto que se construya una alcantarilla en la intersección de las calles Ministro Brin y La Madrid.

COMISION MUNICIPAL

Esta tarde debe reunirse la comisión municipal, como ya hemos anunciado. inaugurando su segundo período de reuniones.

PALACIO DE JUSTICIA

TURNOS JUDICIALES

Durante la presente quincena atenderá el turno de la iniciación de los juicios en el fuero comercial el juez doctor Naón, con los secretarios: Dr. Martín y Herrera los días 2, 6 y 11; doctor Villafañe los días 3, 7 y 12; Dr. González Gowland el 4, 9, y 13 y Dr. Aguilar los días 5, 10 y 14.

Recusaciones: al juez Dr. Alberto Estrada. Agente fiscal: Dr. Isaac Arriola.

—En el fuero civil estará de turno el juez doctor Mackinlay Zapiola, quien actuará con los secretarios Dr. Rojas el 9; Dr. Coronado el 3 y 10; Dr. Quirno Costa el 4 y 11; Dr. Marín el 5 y 12; Dr. González Iramain el 6 y 13 y Dr. Paz el 7 y 14.

Recusaciones: al juez Dr.

Agente fiscal: Dr. José M. Padilla.

REGISTRO PUBLICO DE COMERCIO

Se han inscripto los siguientes contratos de sociedades comerciales:

H. H. Marini y Cía. Socios: Heriberto H. Marini y María Matilde de Maza; ramo: compra y venta de forrajes comisiones y consignaciones, Bartolomé Mitre 3572; capital social: 72.000 pesos; duración, 3 años.

—Pro Hnos. Socios: Eugenio Bartolomé, Oliverio Antonio y Alfredo Francisco Pro; ramo: panadería y fábrica de bizcochos, constitución 2441; capital: 18.698 $; duración, 5 años; orden juez Dr. Tristán M. Avellaneda.

TRIBUNALES DE LA PLATA

La cámara segunda ha resuelto en el juicio Hermógenes Correa con A. y M. Etchepare revocando el auto del juez doctor Gnecco en la parte que se refiere al nombramiento de depositario confirmando en lo demás en cuanto reduce a 100 el número de animales embargados.

MUNDO COMERCIAL

EXTERIOR

Trigo

LIVERPOOL, octubre 3. — El trigo tipo Baril de 62 libras a flote se cotizó hoy en las operaciones realizadas en este mercado a 69 chelines y 6 peniques.

En las operaciones del día de ayer se anotó a 68 chelines y 76 peniques, por quarter.

WINNIPEG, octubre 3. — El trigo colorado americano, entrega en el mes de octubre, obtuvo en la primera rueda realizada hoy en este mercado, el precio de 166 en ctvs. oro americano por bushel. El precio adquirido, para remesas a entregar en la misma fecha, en las operaciones realizadas ayer fué de 156 5|8.

CHICAGO, octubre 3. — Se realizan operaciones con mercado firme.

Para el trigo colorado americano, embarque en el mes de diciembre ha obtenido en la primera rueda de hoy el precio de 157 1|2.

Ayer cerró a 156 1|8 en centavos oro americano por bushel.

Para remesas a entregar en el mes de mayo se anotó hoy el precio de 154 1|4.

En las operaciones últimas se negoció a 155 3|4.

Maiz

LIVERPOOL octubre 3. — El maiz del Río de la Plata para embarcar en los meses de octubre y noviembre se cotizó a 49|6 chelines por quarter. En las operaciones realizadas ayer en este mercado se negoció, para embarques en las mismas fechas, a 48 chelines y 9 peniques.

CHICAGO, octubre 3. — Para el maiz mixto americano a entregar en diciembre se registró hoy el precio de 74 7|8.

En las operaciones realizadas en el día de ayer se cotizó a 74 1|4 en centavos oro americano, por bushel.

LINO

CALCUTA, octubre 3. — Para el lino, embarque en los meses de octubre y noviembre se obtuvo hoy el precio de 82|6 chelines por quarter de 410 libras.

El precio á que se negoció el lino embarque en las mismas fechas, en las operaciones del día de ayer, fué de 81 chelines y 9 peniques.

HULL, octubre 3. — Se realizaron hoy operaciones en lino disponible a 78 chelines.

El precio registrado ayer en las operaciones de este mercado fué de 77 chelines por quarter de 416 libras.

DULUTH, octubre 3. — El lino entrega en octubre no se negoció hoy en este mercado a 245.

El precio obtenido para las remesas a entregar en la misma fecha, en las operaciones últimas fué de 243.

Para las remesas a embarcar en diciembre el precio del día fué de 243, habiéndose negociado en las operaciones realizadas en el día de ayer a 242 1|2.

REVISTA SEMANAL DE EMBARQUES GENERALES

LONDRES, octubre 3. — La revista semanal de embarques generales dada hoy aquí a la publicidad, es la que sigue:

Trigo. — Norte América: En esta semana 1.148.000; en la semana anterior 779.000; en la misma semana del año pasado 1.098.000 y desde el 1.o de agosto 9.655.000 quarters.

Argentina: En esta semana, 86.000 en la anterior, 136.000 y desde el 1.o de agosto 1.126.000 quarters.

Rusia: En esta semana, 46.000; en la semana anterior, 20.000; y desde el 1.o de agosto 576.000 quarters.

Australia: En esta semana, 82.000 en la semana anterior, 68.000; y desde el 1.o de agosto 965.000 quarters.

India: En la presente semana. 224.000 en la semana anterior, 159.000, y desde el 1.o de agosto, 1.081.000 quarters.

Varios: En esta semana, 14.000; en la semana anterior, 11.000; y desde el 1.o de agosto, 222.000.

Total general de embarques de trigo: En esta semana, 1.600.000; en la semana anterior, 1.173.000; en la misma semana del año pasado, 1.177.000 y desde el 1.o de agosto 13.625.000 quarters.

Maiz. — Sud Africa: En esta semana, 5000; en la semana anterior, 12.000 en la misma semana del año pasado, 14.000 y desde el 1.o de agosto, 213.000 quarters.

Argentina: En esta semana, 276.000; en la semana anterior, 382.000; en la misma semana del año pasado, 647.000; y desde el 1.o de agosto 3.486.000 quarters.

Total general de embarques de maíz: En la presente semana, 313.000; en la anterior, 454.000; en la misma semana del año pasado, 662.000, y desde el 1.o de agosto 4.743.000 quarters.

Lino. — Argentina: En esta semana, 63.000; en la semana anterior, 85.000; en la misma semana del año pasado, 66.000, y desde el 1.o de agosto 708.000

India: En esta semana 43.000, en la semana pasada 55.000; en la misma semana del año pasado, 30.000 y desde el 1.o de agosto 400.000 quarters.

Rusia: En esta semana 4.000; desde el 1.o de agosto, 37.000 quarters.

Total general de embarques de lino: Esta semana, 110.000; en la anterior, 140.000; en la misma semana del año pasado 96.000 y desde el 1.o de agosto 1.145.000 quarters.

Cebada: Total general de embarques de cebada: En esta semana, 133.000; en la seman anterior. 127.000; en la misma seman del año pasado 221.000; desde el 1.o de agosto, 1.670.000 quarters.

Avena. — Total general de embarques de avena: En esta semana, 210.000; en la anterior 310.000; en la misma semana del año pasado 238.000 y desde el 1.o de agosto 4.383.000.

EXISTENCIA DE CEREALES A FLOTE

LONDRES, octubre 3. — Las cifras compartivas refrentes a los cereales a flote que se publicaron hoy aquí, son las siguientes:

Trigo y harina. — Reino Unido: En esta semana 2.250.000; en la anterior, 2.012.000 y en el mismo período del año pasado 900.000 quarters.

Continente: En esta semana. 3.432.000; en la semana anterior. 3.251.000 y en el mismo período del año pasado quarters 2.218.000.

Maiz. — Reino Unido: En la presente mana 1.113.000; en la semana anterior 1.061.000; y en el mismo período del año pasado 1.495.000 quarters.

Continente: En esta semana. 1.190.000; en la semana anterior 1.254.000; en el mismo período del año pasado 1.578.000.

BOLSA DE MONTEVIDEO

MONTEVIDEO, octubre 3. — Dentro del mismo ambiente de firmeza con que se desarrollaron ayer los negocios en títulos en este centro de operaciones bursátiles; se desenvolvieron hoy los negocios en la primrea hora oficial de este mercado, realizándose un número limitado de papeles de renta, pero a precios de cotización sostenidos, lo que da a esta rama de las transacciones un buen estado por parte de la oferta y la demanda.

Al cierre de las operaciones se anotaron realizados los valores que se mencionan a continuación.

Títulos Hipotecarios serie N. a pesos 92; id. serie O, a 92; id. serie A, a 92.

Vales del Tesoro, a 100.30.

Deuda Interior de 1915, a 101.

Deuda Consolidada, a 64.50.

—Procedente de Cádiz, entró hoy en este puerto el vapor Pó.

Salen esta noche de aquí para ésa, los vapores Cabo Santa María y Ciudad de Buenos Aires.

INTERIOR

DEMANDA Y OFERTA DE TITULOS

Fueron anotados hoy solicitados en compra en la Bolsa de Comercio los títulos y acciones que se mencionan a continuación:

La Mundial (seguros), Nuevo Banco Italiano, Mercado de Abasto Proveedor, Club Mar del Plata, Province of Buenos Aires 3 1|2 o|o, Compañía Introductora, Compañía de Petróleo del Golfo San Jorge, Nafta de Comodoro Rivadavia, Rio, Mercado Central de Frutos, Germania (destilería), Marina Mercante Argentina, Quebrachales Paraguayos, La Clara (molinos), Gath y Chaves, El Comercio (seguros), The River Plate Quebracho, Bagley (ordinarias). Banco Comercial Italiano Banco del Comercio, Banco Industrial Argentino, La Propiedad, Perforaciones, Baky, Vitivinícola Francisco Uriburu, Cervecería Buenos Aires, Puentes Trasbordadores del Riachuelo, Deuda de la provincia de Buenos Aires de 5 o|o (2.a serie), La Vascongada, Quebrachales Fusionados, Sociedad Cooperativa Telefónica, Banco República (Asunción), Compañía Argentina de Edificación, La Ibero Platense, Fomento Urbano y Rural, Obligaciones de 8 o|o del Banco El Hogar Argentino, Deuda de Santa Fe de 1886 y 1893, Compañía Italo Argentina de Electricidad, La Previsora (seguros), Compañía de Tierras del Oeste.

En venta se anotaron ofrecidos los siguientes títulos:

Compañía Sud Americana de Billetes de Banco, La Inmobiliaria (seguros), Compañía de Tierras del Sud, Caminos y afirmados de la provincia de Buenos Aires, La Franco Argentina (seguros), La Primitiva (fábrica de bolsas), El Fénix (fábrica de papel), La Financiera, Club Mar del Plata, American, Quebracho, Tranvías Eléctricos del Sur, Compañía de Electricidad de Córdoba, Cía Italo Argentina de Electricidad, Compañía Industrial y Ganadera, Gotuzzo, La Nación (seguros), Salinas Hnos. (fábrica de bolsas), Banco Francés, Bodegas Giol, Talleres Metalúrgicos, La Cromo Hojalatera Argentía, Banco del Comercio, Compañía Constructora Nacional, La Bahía Blanca Thompson (muebles), The Smithfield, Cervecería Río II, Compañía Azucarera Argentina.

MERCADO DE CEREALES A TERMINO DE BUENOS AIRES

Primera rueda

Trigo: para noviembre, entrega sobre dársena, 200 toneladas a 12; 200 id a 12.05; 60 id a 12.10; 1.200 id a 12.05; para diciembre, 400 id a 12.35; 1.400 id a 12.40; 200 id a 12.44; 1.100 id a $ 12.42.

Maíz: para octubre, entrega sobre dársena, 400 toneladas a 5.85; par noviembre, 200 id a 5.95; 200 id a 6.06; para diciembre, 800 id a 6.30; 200 id a 6.33; 1.000 id a 6.43; 600 id a 6.42; 200 id a 6.43; 200 id a 6.41; 200 id a 6.40.

MERCADO DE CEREALES A TERMINO DE ROSARIO

Primera rueda

Trigo: para octubre, 200 toneladas a 10.80; 200 id a 10.90; para noviembre, 200 id a 11.40; 600 id a 11.42; 600 id a 11.43; par diciembre, 200 id a pesos 11.85.

Maíz: para noviembre, 1.000 toneladas a 5.60; 200 id a 5.70; par diciembre, 200 id a 5.85; 400 id a 5.95; 200 id a 5.96.

EDICTOS JUDICIALES

Por disposición del señor juez de comercio de la Capital Federal, doctor Félix Martín y Herrera, secretaría del autorizante, se hace saber por el término de ocho días, a los acreedores del concurso formado a JORGE SIRDEY, que se encuentra en secretaría el estado de distribución presentado por el síndico, a los efectos del artículo 119 de la ley de quiebras. Al mismo tiempo se hace saber que se ha designado la audiencia del día 10 del corriente a las 2 p. m., para que tenga lugar la junta que regulará los honorarios del síndico.

Buenos Aires, octubre 2 de 1916. — Juan J. Britos (hijo), secretario.

1|843 v. Oct. 10.